（中華郵政特准掛號立券之報紙）

滿洲報

（第三種郵便物認可大正十一年七月廿四日）　發行人 王平山　編輯人 金念曾　印刷人 金慕章

（本報價目）每月一圓三角六個月七圓二角全年十三圓八角郵費先惠郵票不收（外國除日本）加郵費（廣告刊資）一行一日每行十二字一圓特別地位加倍長期者另議以上俱以現大洋爲本位但朝鮮臺灣日本及其他國即以日本金幣爲本位

大連市山縣通一四二番地　發行所 中日合辦 滿洲報社　電話 編輯部（長）七五一三番 經理部 四〇三四番 社長室（長）二八二四番　振替貯金口座（大連）三七三番

THE MAN CHOU PAO
142 Yamagatadori Dairen
Manchuria China.

昭和六年五月十五日

蔣已派劉陳赴粵
粵事將決於此行
至軍隊之布置似已有成竹
反蔣軍軍費及團結均維艱

民會最大目的之約法已經審查完竣安然通過大會矣其他要案一瀉千里的通過國府主席蔣介石今者極爲得意可謂茲已現出彼之黃金時代但一方因胡漢民事件各地反蔣運動愈趨擴大蔣對此等之解決策殊足令人注目　聞蔣擬對兩廣先謀政治的解決若不成功時再求軍事的解決爲此前此曾派劉紀文赴粵十三日更派黃紹雄之參謀長陳適南下俟其交涉之結果如何再出第二步辦法關於軍隊之調動及配置蔣已似胸有成竹其計畫係由三路進兵即由湘贛及海路之三方面向粵進兵一方對此之反蔣派則以張發奎軍爲先鋒首圖侵湘俾北方雜軍得乘時響應惟在事前北方表面尙裝平穩態度完據反蔣派宣傳謂福建廣東邦已聲明反蔣延平已爲其佔領云云但反蔣派軍費及武器均不充足且內部的結束亦不又固能否如此易然成事則又不得不視爲疑問云（十四日上海專電）

民會之動議制止粵變
可決電促古陳等反省

十四日民會第六回本會議有提出緊急動議謂以民會名義電促古應芬陳濟棠反省以謀制止此次叛亂之辦法云當即可決仍附託委員起草電文査該緊急動議係蔣介石擬於採取積極的討粵行動之前先造成名目因致意於劉峙轉使河南代表提出此動議云（十四日南京專電）

政府案悉通過
代表提案尙多閉會延期

民會以十三日之第五回大會告等凡國府提出之各案均照事實上已可認爲完成蓋約法原案可決通過廢除不平等條實業發展案教育施設政治報約之宣言亦如政府之意可決是以蔣介石召集民會之目的已可認爲貫徹刻下閉會亦無不可惟地方代表之提案尙多至三百餘件現在若一律不加討論殊失民會之名故仍敷衍繼續開會聞蔣介石以粵局急變時則準備隨時中止民會以專心討伐又大會至遲須繼續至十五日云（十四日南京專電）

陳銘樞到滬後
或仍出洋並派代表赴京
謂粵事非用武不可

陳銘樞來滬後寓王揚榮宅與粵派要人秘密集議謝絕一切訪客因之遂起種種傳說聞陳將不赴京將於十六日乘龍田丸赴日本據稱在日逗留兩週後或再赴歐美漫遊又孫希文攜帶陳氏之報告十二日晚又赴京更據陳談稱粵事非訴諸軍事無解決之望云云（十四日上海專電）

請蔣釋放胡漢民
請粵中暫鎮定
孫科最近發表兩電

因粵變關聯稱病在滬謝絕吳稚暉李石曾張人傑孔祥熙等由京前來勸駕之孫科十三日晚發表致蔣介石及古應芬陳濟棠之兩件電報其致蔣者係要求恢復胡漢民之自由謂如釋胡則問題自可解決其致古陳者係謂本人已向蔣介石要求恢復胡漢民之自由然後再與該氏謀雙方圓滿解決之道望諸位在粵暫持鎮定態度云云（十四日上海專電）

胡難即釋孫將辭職赴粵說

頃據可靠消息孫科曾電蔣請釋胡但刻仍無釋胡之勢因之日內將正式提出辭表孫科若辭職將與粵局以大影響是以極堪重視又孫氏近將赴粵云（十四日上海專電）

胡漢民欲出洋
蔣介石似尙無異議

粵事漸趨重大化已無和解之望問題中心人物之胡漢民此際希望脫掉一切覊絆放洋出遊聞蔣介石對此似無異議云（十四日南京專電）

國民會議制定之
訓政時期約法
全文八章八十九條

南京特訊、國議於（十二日）晨通過中華民國訓政時期約法原文如下：

國民政府本革命之三民主義五權憲法、以建設中華民國既由軍政時期入於訓政時期允宜公布約法、共同遵守、以期促成憲政授政於民選之政府、茲謹遵創立中華民國之中華民國國民黨總理遺囑、召集國民會議於首都、由國民製定中華民國訓政時期約法如左：

第一章總綱、第一條、中華民國領土、爲各省及蒙古西藏、第二條、中華民國之主權、屬於國民全體、凡依法律享有中華民國國籍者、爲中華民國國民、第三條、中華民國永爲統一共和國、第四條中華民國國旗定爲紅地、左角上青天白日、第五條、中華民國國都定于南京

第二章、人民之權利義務、第六條、中華民國國民無男女種族宗教階級之區別在法律上一律平等、第七條、中華民國國民依建國大綱第八條云規定、在完全自治之縣享有建國大綱、第九條、所規定選舉罷免創制複決之權第八條、人民非依法律不得逮捕拘禁審問處罰、人民因犯罪嫌疑被逮捕拘禁者、其執行逮捕或拘禁之機關至遲應于二十四小時內移送審判機關審判、機關審判本人或他人並得依法請求於二十四小時內提審、第九條、人民除現役軍人外非依法律不受軍事審判、第十條、人民之住所非依法律不得侵入搜索或封錮、第十一條、人民有信仰宗教之自由、第十二條人民有遷徙之自由、非依法律不得停止、第十三條、人民有通信通電秘密之自由、非依法律不得停止或限制云第十四條、人民有結社集會之自由、非依法律不得停止或限制之、第十五條、人民有發表言論及刊行著作之自由、非依法律不得停止或限制云、第十六條、人民之財產非依法律不得查封或沒收第十七條、人民財產所有權之行使、在不妨害公共利益之範圍內受法律之保障、第十八條人民財產因公共利益之必要、得依法律徵用或徵收云、第十九條、人民依法律得享有財產繼承權、第二十條、人民有請願之權、第二十一條、人民依法律有訴訟于法院之權、第二十二條人民依法律有提起請願、及行政訴訟之權、十二十三條人民依法律有應考試之權、第二十四條、人民依法律有服公務之權、第二十五條、人民依法律有納稅之義務、第二十六條、人民依法律有服兵役及工役之義務、第二十七條、人民對于公署依法執行職權之行爲有服從之義務、

第三章、訓政綱領、第二十八條、訓政時期之政治綱領及其設施、依建國大綱之規定、第二十條、地方自治依建國大綱及地方自治開始實行法之規定推行之、第三十條、訓政時期由中國國民黨全國代表大會代表國民大會行供中央統治權、中國國民黨全國代表大會閉會時其職權由中國國民黨中央執行委員會行使之、第三十一條、選舉免創制複決四種政權之行使、由國民政府訓導之、第三十二條、行政立法司法攷試監察五種治權、由國民政府將行使之

第四章、國民生計、第三三條、爲發展國民生計、國家對于人生財產事業、應予以獎勵及保護、第三十四條、爲發展農村經濟改善農民生活增進農民福利國家應積極實施下列事項、一繁殖全國荒地開發農產水利（二）設立農業金融機關獎勵農村合作事業（三）實施倉儲制度額防荒災充裕民食（四）發展農業教育注重科學實驗、厲行農業推廣增加農業生產（五）獎勵地方興築農村道路便利物產運輸、第三十五條、國家應興辦油煤金鐵礦業、並對于民營礦業予以獎勵及保護第三十六條、國家應創辦國營航業、並對于民營航業予以獎勵及保護、第三十七條人民得自由選擇職業及營業但有防害公共利益者、國家得以法律限制或禁止之、第三十八條、人民有締結契約之自由、在不妨害公共利益及善良風化範圍內、受法律之保障、第三十九條、人民爲改良經濟生活及促進勞資互助、得依法組織職業團體第四十條、勞資雙方應本協調互利原則發展生產事業、第四十一條、爲改良勞工生活狀況、國家應實施保護勞工法規、婦女兒童從事勞動者應按其年齡及身體狀態施以特別之保護、第四十二條爲預防救濟因傷病廢老而不能勞動之農民工人等、國家應施行勞動保險制度、第四十三條、爲謀國民經濟之發展、應國家提倡各種合作事業、第四十四條、人民生活必需品之產銷及價格、國家得調正式限制云、第四十五條、借貸之重利及不動產使用之重租、應以法律禁止之第四十六條、現役軍人因服從而致殘廢者、國家應施以相當之救濟　（未完

教育實業兩案
經審查報告後亦可決矣
總理遺教亦行追認

十三日民會可決政治報告追認案後次由蔡元培爲教育施設案之審查報告亦簡單可決該案要旨如左

一、學校訓育以總理恢復國民精神之遺訓爲根據應注意於刻苦勉勵之習慣與嚴格之規律及生活之培養等

二、中小學校教育應隨社會之實情養成獨立生活之技能

三、社會教育以生產增加爲中心

四、須量力增設職業學校

五、須量力增設關於產業及國民生活之專門學校

六、大學教育以自然科學及實業科學爲主

又對於實業建設次序案即三年計畫案審查後亦可決最後上程總理遺教追認案亦滿場一致通過由此則總理之主義遺教等均完全通過民會爲全國民所追認今後則名實均成爲絕對的矣（十四日南京專電）

黃埔保安隊學兵
正與省軍相持
黃埔廣州交通斷絕
廣州全市宣布戒嚴

自十一日以來已有不穩形勢之現駐黃埔之保安隊第三團至十二日拂曉遽起叛亂即佔領黃埔軍官學校及砲台此變傳出後廣東第六十二師即派軍隊一旅前往鎮壓海軍方面亦派出福安等三艦出動目下兩軍正在對峙中因此黃埔與廣州間交通杜絕廣州全市已布戒嚴令矣（十四日香港專電）

希望鞏固統一
劉湘對粵事之通電

劉湘對粵發聯名通電爲闢斥並望全國袍澤一致奮起消滅隱患鞏固統一共謀建設云（十四日南京專電）

汪精衛之聲明
由局外接助不赴粵
有對彼不諒者無礙大局

汪精衛十六日在其機關報南華日報發表關于時局之聲明大要如左　蔣介石之獨裁于此數年來殃及黨國之罪禍已屬昭彰顯明同志等對此殊爲痛心故對蔣氣運今已醞釀全國惟對蔣氏彈壓之忍耐程度各方不同耳查廣東之反蔣運動亦係數年間忍耐之後之結果也是以討蔣前途頗爲樂觀余一日之通電凡關已來電贊成此次之討蔣運動本人以由局外積極的援助認爲於達成目的上極其有効故不赴粵又廣州尙有一部對余不諒解者此係從來主張之不同然在討蔣之點已完全一致故於大局並無影響（十四日香港專電）

喚起輿論援藏
班禪在京招待記者之致詞

班禪十三日在京中央飯店招待記者席間班禪致辭云：西藏爲中國領土關係甚密鼎革後中藏隔閡行政現象已非昔比藏民遠處西陲連年呼援拯救無方現在民會開幕國府亦力謀統一望報界本總理濟弱扶危之意一致喚起輿論云云（十四日南京電）

四省剿匪會議
已決於民會閉幕後召集

湘鄂閩贛四省剿匪會議決於民會閉幕後召集何應欽已通知在京之各主席矣（十四日南京專電）

皖魯冀易長說

頃據可靠消息蔣介石近商決北方時局之安定策其辦法爲於民會閉幕後將韓復榘調皖王樹常調魯胡毓坤調冀各任主席藉以制止韓石兩軍及西北並各雜軍之軍事行動云（十四日北平專電）

中俄第六次會

中俄第六次會議似於十四日舉行中央所派之專委溥慰生王忠聲已出發北上（十四日南京電）

重光將晤王交涉法權

爲續行法權交涉重光代使十四日朝已來京將晤王正廷爲具體的協議云（十四日南京專電）

重光十三日赴京與外王將續商法權問題（十四日南京電）

重光代使等
十三晚赴京

重光代使偕田中大使及堀內守屋林出各書記官十三日晚已赴京逗留二三日云（十四日上海專電）

中日鐵道
會計統計會

中日鐵道會計統計會決六月八日開會（十四日南京電）

駐俄日使田中
將參觀民會

日本前駐俄大使田中都吉氏偕重光代使來京將逗留兩三日參觀民會並會見國府要人云（十四日南京專電）

中日學生
春季懇親會

去年六月在日本東京創辦成立之中日學生懇親會於本日（十三日）午後又在東京日本青年會館開催春季會出席大之中國留學各大學校學生一百九十餘人日本學生一百三十餘人開會後由日本貴族院議員阪西利八郎述開會詞中國留學生代表述答詞畢復由中日兩國學生演極有興趣之餘興云（十三日東京專電）

李石曾姪在滬
幾被匪綁去
途中已被匪執
摔倒兩匪脫險

上海通訊、李石曾姪李宗侃九日晨乘自備汽車往公司辦公、突有匪六人來襲、李躍車出、被匪執、李力過人、摔倒兩匪、逃入某西人宅、匪亦追入、旋警察趕到、匪逐逸去、中途獲一匪

建委國術館同
宴民會代表
表演國術助興

南京通訊、建設委員會、蒙藏委員禁煙委會、國術館四機關（十日）午宴全體民會代表適値國術館成立三週年、因在競武場表演技擊助興、張之江於宴後報告該館成立經過、國術係自衛一種、本館畢業生分發各地指導成立分館、已有十餘處、國人漸知國術爲强種要圖、將來必無孱弱之人、國恥自然易雪等語

康藏之糾紛
藏代表請解決
十三日謁蔣馬

民會之西藏代表卅九名十三日謁蔣介石及馬福祥請解決康藏紛爭（十四日南京電）

外人在中國
設立工廠案
交國府核辦

十三日民會主席團會議對議員提出之外人在華設立工廠防止案討論之結果決直接交國府研究實行辦法矣（十四

北方雜軍將
響應廣東乎
但石韓與晉追隨張氏
不至使大局有變化

粵桂蹶起以來北方及現在討伐匪共之舊西北軍系反蔣派諸將領亦將響應而起中央刻亦備戰時局已醞釀成熟據觀一週後或能觸發戰機亦未可定云（十四日上海專電）

汪精衛陳濟棠之反蔣通電十二日已到平聞宋哲元孫連仲吉鴻昌等將準備起與響應同時擬推在津之鹿鍾麟爲討蔣前敵總司令刻正懇鹿出馬中（十四日北平專電）

據傳反蔣運動之粵方與北方雜軍已完全聯絡成立北方各軍近將一致起行動但按現勢觀之問題祗在西北軍他如晉軍韓復榘軍石友三軍等均追隨張學良努力維持地方故於大局當不至有何變化云（十四日北平電）

馮孫退出山西
孫軍動員防中央軟

馮玉祥及孫殿英軍之退出山西係屬事實聞孫軍非直接與粵方有聯絡之行動乃中央方面爲討伐孫殿英軍曾令陳繼承顧祝同蔣鼎文各軍集中洛陽孫爲對抗上不得不動員云（十四日北平專電）

石軍已準備說
傳係順德軍事會議結果

石友三在順德召開軍事首腦會議之結果十日已命全軍以順德爲中心集結待命準備出發云（十四日天津專電）

可望和平解決
孫胡均深信粵事
孫致粵將領勸導電已拍出
吳稚暉由滬返京談

南京特訊、記者十日謁吳敬恒、詢去滬經過、吳談予等始終認粵事爲一種誤會、孫王二先生、亦因誤會去滬、前日去滬晤孫先生、詳陳國民會議開幕、不平等條約亦將廢除、遺囑已實現大部分此後工作、爲做到遺囑中務須二字後各節、不容因意見不同、再動干戈、孫亦首肯並允電古陳二先生、電文原稿、稍緩始可發表、大意爲弟盱衡時局、深廣爭端一起戰禍重生、統一和平、又歸泡影、旁皇繞室、寢寐不寧假使內戰眞不可免、則徒爲赤匪製造機會、黨亡國亡、禍在旦夕、至於個人任何犧牲、豈復計及、弟思之再四當此禍迫眉睫、苟利黨國、湯火寧辭、調停之責、再不容卻、擬追隨稚暉石曾解江庸之諸公入都、向介公直陳並擬約展堂先生往小茅山永慕廬同居盤桓、藉償夙願等語、該電予親見拍出、原擬當晚與亮疇（王寵惠字）同車返、嗣因孫夫人病改期、大約粵覆電到、當可返京、予因急欲向蔣先生報告故先返、留李張二先生在滬續商至胡先生處、蔣先生曾親去探視、胡因體質關係未得出席國民會議、港傳汪胡將合作、汪電致蔣、先任胡返粵等語、均係謠傳不可信、予明後日尙須去滬、必要時、或偕藏先生去粵一行、又吳敬恒蔡元培十日午後四時、復訪胡漢民商談、聞孫科十日在滬招待記者、將有重要報告、闢解外間傳言

四洮鐵路管理局招考業務生電報本科學生廣告

一、科別　本期招考業務科機務科及電報本科學生各一班

二、名額　業務科三十名機務科二十名電報本科三十名

三、資格　業務科限高中商業畢業或初中畢業後在高中或高中同等學校修業二年以上得有修業證書者機務科限高中初中或甲種乙種工業畢業或具同等學力者電報本科限初中畢業或具同等學力者

四、年齡　業務限十八歲以上二十六歲以下機務科限十六歲以上二十二歲以下電報本科與機務科同

五、修業期限　統定爲六個月畢業

六、待遇　業務科修業期中以月考成績之等級分別日給五角四角五分或四角之膳費畢業後分發本路各課站實習實習期間以學習站務員月給三十元以上機務科修業期中以月考成績之等級分別日給四角三角五分或三角之膳費畢業後派充本路司爐電報本科在修業期中每月支給津貼俟得以月考成績分別增減畢業後派充本路電報生月給津貼二十元以上講義及宿舍均由本路供給

七、考試科目　業務科　一、國文　二、數學　三、外國文（英或日）四、地理　五、口試　機務科一、國文二、數學三、外國文（英或日）四、口試　電報本科　與機務科同

八、考試日期　業務機務及電報本科統定爲五月十七日舉行

九、報名地點　在瀋陽馬路灣本路駐瀋辦公處或四平街本局車務處文牘課

十、考試地點　四平街本局交通小學校

十一、報名手續　繳驗畢業修業各種證明書本人最近四寸半身像片二張試驗費一元幷須塡具本路印發投考志願書及本路或官立及正式立案之醫院身體檢驗證明書各一份

十二、報名日期　自登報之日起至考試前二日止

十三、報名所址　四平街本局

北寧鐵路管理局駐瀋辦事處
建築飯廳宿舍等樓房招標廣告

本處現擬於遼寧總站建築飯廳宿舍等樓房招商承辦工料幷包各建築公司及有相當能力者如有願包此項工程務於五月二十日以前至皇姑屯工務所領取圖說及簡章可也特此聲明

四洮鐵路局爲

通告事案查前承辦本路太平川站裝卸馬車轉行營業滿一年之王虎臣自十五年呈准撤銷營業後所繳營業押金現大洋一百二十元已隔數年迄未來局具領茲特登報通告限自登報日起至五月十五日止由原承辦人持同本局所發押金收據來本局具領逾期不領即將收據作廢幷將該項押金列收充公特此通告

洮昂鐵路標購工務木材廣告

本路標購工務用木材一類材料如有願承辦者可向本局材料課及龍江呼海齊克兩路駐江辦事處領取標單及招標簡章定於五月二十日下午一時在龍江省城財政廳後身呼海齊克兩路駐江辦事處當衆開標投標商家於開標時須繳投標押款現洋三百元中標者即作承辦押款未中標者於該標解決後如數發還特此佈告

中華民國二十年五月　日

洮昂鐵路標購工務材料廣告

本路標購工務用五金釘類色料工具建築家俱雜品七類材料如有承辦者可向本局材料課或駐瀋材料轉運所領取標單招標簡章定於五月二十五日下午一時在遼寧省城大西關成平里齊克駐瀋材料轉運所當衆開標投標商家於開標時須繳投標押款現洋三百元中標者即作承辦押款未中標者於該標解決後如數發還特此佈告

中華民國二十年五月　日

緊要聲明

敬啓者敝號鹿玉軒記自開辦以來即以敝東鹿玉軒姓字爲號名相沿已久遠通咸知今敝東鹿玉軒業於去歲去世號房名當不適用茲經本年股東議決自本日（五月十五日）將號名改爲惠通行其更換之處只以字號爲限至所有契約賬目等項概由惠通行承續有效恐未週知特此通佈

大連惠通行
總經理 王浩生
副經理 丁耀東
經理 郭子勉　啓

民國貳拾年五月十五日

國府政治總報告
蔣主席提出國議大會

南京特訊、國府向民會提出之政治總報告、長數十萬言分訂三冊、其總述云、國府鑿基横南、戡定宇內、艱難締構、完成統一、計自十四年七月、政府成立、由軍政時期而入於訓政時期、其間經過、事變萬端、挂經營迄今七稔、綜其概略、分述如左、中國國民黨總理孫先生、以三民主義詔示國人、救我民族、不幸中道崩殂、未竟全功、政府秉承遺訓、負建設新國家之使命、爲四億同胞之前驅、因掃除障碍必靠實力、爰就革命策源地之廣州、造成國民革命軍、爲進展之基礎、其計劃初步爲統一廣東、蓋其時楊、劉雖平、反革命勢力、依然蠢動、幾經討伐、南路始告肅清、十五年五月、大舉北征由粵而湘而贛而蘇、順流東下、勢如破竹、閩浙亦同時底定、政府北遷、定都南京雖共黨乘機圖篡奪我政權、賴同志揭其陰謀、清除內患、國內外曉然於中國國民黨之宗旨、與赤色主義絕對不同、正誼昭宣、民志大定、此十五十六兩年、革命勢力由珠江流域擴至揚子江流域之經過也、定都以還、觀聽一正、政府雖有局部之改組、而內政外交、已具規模、繼續北伐、旌旗所向逆瀾傾心、政府以救時大計首在裁兵、於是設國軍編遣委員會、集合籌商、以促各軍領袖之覺悟、不圖封建軍閥之餘毒、濡染已深、馮逆倡亂、竊據關秦、張柞繼之肆擾湘鄂兩粵、唐生智阻兵妄動、叛於鄭州、政府以將士用命、民衆協助、鎮壓反側、多方應付、波瀾疊興卒歸平息、此十七十八兩年北伐告成、完成統一之經過也、軍事告終、十九年已確定爲訓政開始時期、乃殘餘軍閥勾結反動份子、不惜危害國基破壞統一、以求一逞當閻馮逆軍、由津浦線侵入罷海平漢二路、中原軍事緊張、張柞餘孽既犯長沙、赤匪跳梁四起、訛言朋興、社會驚疑、中央命將出師、戮力致討、自五月迄九月、北戡魯豫、南定衡湘、逆軍主力、完全摧毀、元元痛苦乃可稍蘇、此十九年削平叛逆肇固邦基之經過也、計過去六年、政府竭力削平內亂時間與財力、均有重大犧牲不克專注於建設、良可深痛惟是遵行主義之中國國民黨既以治權之行政立法司法考試監察五項、付託於國民政府、總攬其權、雖事變紛乘而政治進行、未敢稍懈、自十七年十月試行五院制度、除監察院最近始能正式成立外、餘均如期成立、系統明晰、綱擧目張、圖治精神、列强注目、至陸海空軍總司令部、爲行軍之樞軸、建設委員會爲實業之設計 皆應事實之需要而設置者也、孫總理手訂建國大綱、以掃除障礙爲開始、以完成建設爲依歸、訓政時期之宗旨、首在扶植民治、以縣爲自治之單位、努力除舊布新、以深植人民權力之基本、良以不經訓政時代、大多數人民、不能行使政權、即憲政無由實現、政府爲實施縣自治、業已規定程序年限、督促依期進行、根本建設、實在於此、此可告我國人者也、革命目的在求中國之自由平等故中國國民黨之對外政策、秉承斯旨、早具決心、數年以來、如實行關稅自主收回租界借地、締結平等互惠新約、有相當之成績、至領事裁判權、則在積極交涉進行中、公理所在、力爭弗懈、此可告我國人者也、國民政府在中國國民黨指導監督之下、從事工作、深知今日救國、揚三民主義無軌轍可循夙夜兢兢、思於艱危憂患之中爲吾國家開新紀元、爲吾民族造新生命、顧以責任宏鉅、深懼規劃未周、無以副父老兄弟之望、茲幸國民會議開幕全國英俊、萃集一堂對建設前途、必有詳密之討論、遠大之鋼繆、特就國府成立七年以來措施之經過、及對內對外之根本大計、縷述其凡、並撮叙事實、類列於冊、以爲報告、幸指正焉

(一)軍事 軍政事項分軍制、人事、軍需、兵器、航空、要塞交通、軍事、教育、衛生、測量、撫卹、綏靖、軍法、軍事外交、宣慰華僑、海政、海軍建設十八項

(二)內政 (甲)整頓地方行政、子、釐定地方制度丑、整理行政區之設置、四、區域名稱之釐定、五、治所之遷駐、六、省市縣界之整理、寅、整飭吏治 卯、釐定國籍、辰、調節粮食、已、實施救濟、午、開化邊地人民、未、召集內政會議(乙)促進地方自治、子、地方自治之規劃、丑、自治制度之釐定、寅、自治區域之劃分、卯、自治經濟之籌劃辰、自治人才之訓練、已、民衆行使四權之訓練 午、縣組織之完成 未、市自治之施行(丙)調查戶口、子、戶口調查 丑、人事登記、(丁)辦理警衛、子、改善公安制度、丑、興辦警察教育寅、厲行清鄉、卯、擧辦保衛團(戊)規畫地政、子、整理土地、丑、保護佃農、寅管理、卯、保存古蹟古物、(庚)辦理衛生行政、子、醫政、丑、保健、寅、防疫、(辛)辦理振務、子、振款籌措及分配、丑、災區視察與救濟、寅、運輸賑品、移民就食、卯、治本辦法

(三)外交 (甲)廢約、(乙)締結新約(丙)加入國際聯合會事項(丁)其他外交重要問題、子、中蘇、丑、中日、寅、解決英庚欵、實行關稅

(四)財政(甲)實行關稅自主 乙、裁撤各地厘金(丙)、創辦統稅、丁、整理鹽務 戊、整理印花等稅、並推行於租界 (已)提高國貨信用 庚、創設中央銀行 辛、籌設中央造幣廠壬、厲行預算 、革新會計 四、主計(甲)特設主計機關(乙)繼續厲行歲計(丙)統一全國歲計(丁)推行全國統計

(五)實業 (甲)增進農業生產、改善農業經濟(乙)厲行造林(丙)籌辦基本工業(丁)扶助民營企業、發展對外貿易(戊)提倡國貨(已)改進漁業(庚)調查地質、開發礦產(辛)劃一度量衡(壬)整理職業團體、登記技術人才(癸)提高勞工地位

(六)教育 (甲)頒布中華教育實施方針黨義教育、(乙)提倡學術研究(丙)整理大學專科學校(丁)整頓留學事宜(戊)整頓中等學校(已)改進小學推行義務教育(庚)社會教育(辛)厲行軍事訓練提倡體育(壬)推行蒙藏教育(癸)發展華僑教育

(七)交通 (甲)電政工作(乙)郵政(丙)航政(丁)一般工作

(未完)

法選擧總統揭曉
波氏已當選
外長布理安落選
共黨社會兩黨互起騷擾

法國於十三日選擧新任大總統結果已正式發表前上議院議長波爾芝邁氏已當選矣(十四日巴黎專電)

法國選擧新任大總統於十三日午後二時起在法京巴黎國民會議議場開始擧行第一次投票當時共產黨議員與社會黨議員互相爭鬧頗爲騷擾結果決定當選者之票數芝邁氏得四百四十二票布理安氏得四百零一票其他得三十九票十五票不等經多數同意稍爲休息再擧行第二次投票云(十四日巴黎專電)

英陸軍當局決
中止使用新飛行船

英國政府代表於十四日出席下議院報告英國陸軍當局決定今後中止使用新飛行船之旨據傳英陸軍當局此次決定中止使用新飛行船之起因實根據調査前次日一〇一號墜落慘事云(十四日倫敦專電)

西班牙反教會徒
暴動愈益惡化
騷擾已延蔓全國各都市
戒嚴軍武器被搶奪

西班牙國反加奪理古教之兇餘飛火愈益暴動全國西南各都市概遭此重大騷擾燒毀教會及住宅之事頻起無賴漢受共產黨指揮均以自動車橫衝直撞於人煙稠密之街市中乃火光沖天避難人民如同雪崩凡神聖教堂均遭襲擊聖像已被打倒以鐵鍊鎖其頸項牽遊於街市暴徒囂於避難民乘自動車逃難將車全行燒燬暴虐情形達於極點暴徒等襲戒嚴軍部希圖搶奪武器死者四人負傷者十餘人至發電時猖獗更甚警察當局亦無恢復秩序之策云(十四日馬得里地電)

西國暴動擴大
疑係廢帝暗中策動

西班牙反帝政派之暴動依然未平息全國各重要都市仍繼續頻起襲擊燒毀修道院等事新聞社數處亦被焚燒多數建築物被毀倒塌其勢暴烈頗堪注意云(十四日馬得里地電)

西班牙國檢事總長以爲最近全國各處頻起騷擾概因帝政派與反帝政派互鬪必係業已離國亡命海外之廢帝暗中策動據此理由提起公訴云(十四日馬得里地電)

日本新潟縣大火災
五百餘家住宅竟被燒毀

日本新潟縣中蒲原郡白根町五十番地煙捲商白野新一家於十三日午後八時突起火災正當强風猛烈之時火勢非常迅暴飛焔竟越過河川對岸沿河兩邊住屋概遭焚如該地郵便局西永寺白根銀行二三縣會議員邸宅等並各大商店均被燒毀歸於烏有全町內一千五百餘戶住宅之中竟全燒五百餘家延燒時間亘五時之久直至十四日午前一時二十餘分鐘始漸消滅起火原因及有無人類被燒死與否以及損害總額目下正在詳細調查中云(十四日新潟縣電)

約法草案說明
戴傳賢在大會報告

南京特訊、國民會議第一次大會、提出約法案、言蔣發後、即由戴傳賢對草案加以說明、玆錄戴詞如下：略謂今天國民政府提出約法草案本席就本草案在大體上加以說明、關於約法草案起草之經過需要、各代表均已明瞭無庸贅述、此次召集國民會議之最要任務、即爲遵依總理遺教、謀國家之統一與建設、欲達到統一建設之目的制定政府與人民共守之約法乃根本方法、訓政時期乃建國時期、約法草案、完全根據總理遺教所制定者、約法之時效頗爲明顯、在建國大綱中規定、爲至憲法頒布爲止、爭於約法之意義、亦可說明、建國大綱爲建國根本圖案、約法是補充的說明、約法惟如何制定 包括內容如何、總理亦曾說明、謂與憲法不同、辛亥革命後、臨時政府之約法、與北京政府之約法、與總理所主張之意思完全不同、此次之約法、則完全根據總理之意思而制定、第一章總則、關於國家之土地人民主權三要素、均有明白之規定、第二章人民之權利義務、我國現在秩序尚未安定、人民仍處於危險時期在風雨飄搖中、現在人民要求自由之呼聲甚高、故第二章中對自由權政治權財產權均定有保障辦法但在建國時期中祇能用法律更强之保障法、在實際上頗多困難無法做到、在各國憲法中、亦大爲採法律保障之辦法、人民之義務、在第二十六條規定、人民應努力之方向、即人民有服兵役及工役之義務、在各國憲法中祇規定人民有服兵役之義務、但中國人民貧困異常、總理說、建國首要在民生、故對於物質與經濟之建設、不可或緩、是以規定人民有服工役之義務、此乃約法中獨有之特點第三章訓政綱領、自國府奠都南京後、中央執行委員會即制定訓政綱領、第三次全國代表大會、又有第二次之決議、約法草案、即根據三全大會所決定者制定、第四章國民生計、第五章國民教育、教養二事乃建國時期中最重要之事、亦即人民托付政府最重要之事、各國憲法在歐戰後、對施政方針、均有規定、約法草案之規定、非仿他國之成例、亦非迎合新趨勢、完全爲適應今日迫急之需要、教育建設乃人民心理最要之建設、故於第四十五條規定國民教育之根本原理、男女受教育之機會、亦一律平等、此外中國乃農業國、國計民生關係於農業者至大、故第三十四條、現定發展農民經濟、推廣農民事業等辦法第六章、中央與地方權限、仍採均權制、第七章、政府組織而建國大綱所規定者不同、建國大綱中行政院長即總統、但總理訂定建國大綱之初意、係預備自已施行的、現總理已死、吾人祇有和衷共濟、集思廣益、始能推進政治、故自民國十四年、以來、六年之間均採委員制、至省縣之組織約法中未規定、蓋以省縣之關係重要、且又比較的複雜均另以法律規定之、再蒙古西藏有特殊之情況與歷史、故亦用法律規定、第八章附則規定立法院應隨時起草憲法草案、以備到時採行、係根據於建國大綱云云

日本染絨罷工團與
廠主成立妥協
超過三百零六時間耐空之
煙筒男千葉浩降陸

日本東京淺草區染絨工廠工人同盟罷工斷食之二百餘工人中六十餘人患病繼續入病院治療陷於瀕死之煙筒上千葉浩已難保生命惹起全東京市之恐慌警視廳古川官房主事斡旋與工廠主側遠藤工廠長一再協議結果對於工人側提出要求十九條擇條容納成立妥協十四日正午正式蓋印自上月廿一日起爭執罷工斷食經過二十四日之長久大戰漸次告解決獲最後勝利棲息煙筒上超過三百零六時間之千葉浩已降下療養病症云(十四日東京專電)

晉軍待餉孔急
軍粮總監電商震陳三點

太原通訊、山西軍費問題、迄無解決辦法各部欠餉、均達四五月之久、日前當局曾有徵收粮秣捐之擧、又遭民衆激烈反抗、無法進行、當局爲避免風潮起見、祇得通令停止徵收、已繳者一律發還、在民衆方面、固已相却一筆負擔、而迫不及待之軍餉、遂益陷於山窮水盡之境晉南駐軍最多、情形尤甚、軍粮總監杜之瑞、日擊晉南數百萬民衆之危狀、特急電商震、請其面懇張副司令、急籌方法、以維危局、原電如左

特急、北平南長街五十五號山西省主席商鈞鑒、溯自客軍入境、垂五閱月、兩月以前、所有供給、盡皆徵自民間、已屬精疲力竭、嗣改代購欵歸公家負擔、而駐軍各縣、依然逐日籌墊、發還無多、羅掘既空、索債彌急、此不可緩者一、職部採購粮秣、因領欵不敷、相差甚鉅三月以來、所能勉爲維持者純賴粮行賒欠、現在所短粮價、已達二百餘萬元、省鈔之多、我無欵償、彼無力墊、採買中斷、隱憂堪虞、此不可緩者二、其他不爲軍縣分前次攤派協濟、要皆竭澤而漁、加以連年荒歉、比戶絕食、自顧且難、抗捐非已、設不急籌鉅欵、維持危局、粮秣無着、禍變立見、此不可緩者三、綜上各端、早在洞鑒、似可無庸瑣陳、惟自主席赴平、迭接職部急電、待欵返切、不可終日、職思晉南危狀、既如上述、而粮秣間斷、豈止難對友軍、實地方之安危繫之、玆欲爲民請命、必先爲兵籌粮、吾晉財政、既已破產、伏請面懇副座、俯念晉南半壁數百萬民衆、同在領導之下、覆載之中、急籌救濟方法、俾出水火、或先籌拔鉅欵、藉顧眉急、是不惟職所切盼、要亦晉南全民無不斷夕祝禱者也、臨電無任屏營、並祈示復、軍粮總監杜之瑞艷印

晉軍編遣借欵
合同已簽十日交欵

北平通訊、晉軍編遣百萬借欵、前因時期及利息問題、未能即時解決、津銀界以欵項尚未籌齊、遲延至今仍未付欵、負責與津銀界接洽之河北財政特派員荊有岩、特於日前赴津、作最後之談商業於昨午十二時、由津返平據聞借欵合同、業經由雙方簽字十一、日即可付欵、山西省政府、主席商震、近因太原屢電催促返并、主持政務似俟該欵到平、即行返晉三四日內當可成行云

最近陝省行政
已略有起色
下級黨部組織

西安通訊、陝西區長訓練所籌就緒備、各縣考送學員、陸續來省報到、該所通告、定十一日擧行體格檢驗、一俟到齊後、再行試驗學科、以資甄別、而定錄取、二、陝省臨時軍法會審成立、總部已准備案、並通令所屬各部隊一體知照、三、陝賑會擬即開設平糶所擧行平糶以資調劑極負民衆生活以後以由靈寶運陝之麵米源源接濟西安又訊甘省黨整會二十八日先行辦公、着手整理、下級黨部及組織民衆團體、候顧祝同到廿補行宣誓、又扶風災後子遺、待賑孔亟、該縣災民代表是省賑會泣懇撥欵救濟

時評
雜牌軍之將來
(知非)

◇宋太祖謂武臣等曰、好官不過爲多得錢、人生行樂耳、須富貴何時、卿等何不廣置良田美宅、多蓄歌兒舞女、以娛暮年、暨是諸武人々皆飾、請骸骨、讀史至此、每嘆宋室佐命功臣、明哲保身、頗識時務、以視今日、到臨頭、當斷而不斷者、其相去爲何如也

◇邇來國家之大勢、風雨飄搖、至爲危險之時機、似乎過、雖有包藏禍心、反側難安之輩、其實亦可以不必、誠以少數人總欲爲個、究難敵多數希望太平者之阻撓也夫知進知退、英雄之做事、本應如是、彼出身草莽、富貴功名、得之甚易者、及時即抽身引退、變金戈鐵馬之壯態游優林泉、與田夫野老話桑麻、豈不悠悠自得乃何戀棧不已、不知懸崖而勒馬、曾亦思官場即是戲場、繁華境界 彷彿春夢、迨其警醒而後、迴首思之、迷離徜恍、歷歷如在目前、良可慨也、中央對於雜牌軍、奚之不能、去之不得、一時羈縻之策、俾得從當地籌欵、藉以維持其生活現狀、而孰知此端一開、實與統兵者一方便之門、無論杯酒之間、不能釋其兵權、即以命令討伐之、恐亦不能銷滅也、蓋養癰成患、其所由來者久矣

楊永泰擬辯駁
粵省四監委
通電之牽連

南京通訊、楊永泰對古應芬鄧澤如等通電、發表辯駁文字、大意一古等對彼多徵詞謂假借文字、反對黨及總理現黨史委員會搜集二十年來報紙甚多、請委專員檢查、以明是非二古電謂民七護法楊勾桂系、竊取政權、排斥總理以去、但因數度服官異系勢力支配之下、致粵今日之責難、三古電謂民十奉北庭命赴雷州、就安撫使、抗拒義師、爲桂張目、此可檢查民十北京政府公報、有無命令、且本人出生至今、未陷赤坎雷州之寸土、特自象事實、請黨部指定專員、飭以總檢查、則是否捏詞、不難水落石出云云

被包圍中之贛匪
彭黃投誠問題
又復重提公開接洽有眉目
黃叔漢湘再赴吉安

南昌通訊、據前方軍報、朱毛兩股共匪自被我軍圍剿、損失極鉅、其殘部仍集中於東韶、彭黃二股、則被困於龍岡、總部行營刻已分電各路軍向該匪主力極力痛剿毋使竄逃、又孫連仲亦有電告、所部之松罡旅、已至寧都之大坊、與赤匪五六百人相與激戰數小時、匪即不支紛向南竄、現值國民會議期中、行營方面對剿匪、益行積極、此間頗聞彭黃投誠、已成公開之接洽、且漸有眉目、黃公略之叔黃漢湘、已再奉命赴吉安、與彭黃作再進一步之接洽、使彭黃先有事實之證明、而對於剿匪軍而有所觀望、且更嚴令急進譚道源代第九路總指揮後、亦以前方剿匪軍事緊張、特於四日出發督剿、故朱毛彭黃大股、確已在包圍抄剿之中、而贛東之方志敏、邵式平、贛北之孔荷寵、贛西之李明瑞等股、亦均在各包軍圍之中、此項剿匪、倘不發生別種變化、必可全告肅清

國民會議之
各委員會
組織條例

南京通訊、國民會議各委員會組織條例(第一章通則)第一條、本會規則依國民會議組織法第十三條第二項之規定制定之、第二條、各委員會之議事、不得涉及國民會議交付事件之外、第三條、各委員會由召集人整理議事保持秩序、第四條、各委員會之議事以召集人爲主席、第五條、各委員會之議事、非有過半數之出席、不得開議、其議決以出席者過半數之同意決之、可否同數時、取決於主席、第六條、各委員會所審查各案、他委如與員會有關連事項、得開聯席會議、其主席以聯席會議之召集人充之、第七條、各委員會審查案件之結果、須以書面依限送經主席團提付大會討論、第八條、本會議各委員會會議、得請提議者列席說明提議旨趣、第九條、各審查委員會會議議決、非經提付大會議決後、並認爲應守秘密者、不得對外宣佈第十條、各委員會委員、無論何時不得對外發表對於交付審查各案之意見、第十一條、各委員會會議禁止旁聽第十二條、各委員會議、除本條例別有規定外、依國民會議議事規則行之(第二章代表資格審查委員會)第十三條、依國民會議組織法第十三條之規定、設置代表資格審查委員會、其委員及數額由主席團指定之、第十四條、代表資格之審查、應依國民會議議事規則第二十條至第二十二條之規定(第三章提案審查委員會)第十五條、依國民會議組織法第十三條規定、設置提案審查委員會、其委員及數額由主席團指定之、第十六條、提案審查委員會審查提出於國民會議之議題、第十七條、提案委員會應依國民會議議事規則第四十一條四十二條之規定、審查各議題、第十八條、提案審查委員會、認爲決定其應否成爲議案、非經由主席團之同意、不得寫內容之修正(第四章特別審查委員會)第十九條、依國民會議組織法第十三條規定得設置左列特別審查委員會、其委員及數額由主席團指定之、一、軍事審查委員會、二、外交審查委員會、三、財政審查委員會、四、法制審查委員會、五、經濟審查委員會、六、教育審查委員會、七、內政審查委員會第二十條、除前條各欵所列委員會外主席團、得按照審議各案之特質、經大會議決指定委員另行組織審查委員會審查之、第二十一條、本條例第十九條所列之委員會審查左列各案、一、大會議決付審查者、二、依國民會議議事規則第四條第一項規定、由主席團選交審查者、(第五章事務)第二十二條、各委員會之會議紀錄撰擬文書及其他事務、由秘書處酌置秘書若干人事務員若干人書記員若干人辦理之 第二十三條、前條各職員受秘書長及各委員會召集人之命令辦理事務(第六章附則)第二十四條本條例至公布日施行

贛南寧都匪巢
被國軍包圍

南昌通訊、二十七師師長高樹勛、自到贛追剿赤匪以來迭獲勝利、縣城重鎮、克復甚多、進展區域頗廣、其先頭部隊 已達寧都縣境附近據孫連仲電告、現由豐城前進、會合朱紹良部包圍朱毛寧都可望即下

胡若愚電蔣張
報告病愈視事

北平通訊、北平市長胡若愚前日病愈出院後、九日特致電蔣張總副司令報告、已照常任事原電云南京蔣總司令張副司令鈞鑒、若愚臥病兼旬、威嚴垂注、刻已痊愈出院照常任事、謹肅電陳明伏乞鈞鑒、胡若愚叩佳印

教育界

遼寧教育參觀團 離蘇滬赴杭
各組調查事項皆異常嚴密

遼訊、遼寧小學教育研究班參觀團一行五十六人、於五日由蘇來滬、下榻於神洲旅社、規定七日開始參觀各校十日赴杭、十七日自杭返滬再行繼續參觀、二十二日即向武漢出發、聞該團分爲教育設備組、訓練組、行政組事務組五組、調查事項、異常嚴密

梁省督學將來阿

阿什河訊、吉林省教廳、歷年兩次派督學、赴各縣視察教育狀況、及指導改進方法、最近派梁督學視察東路數縣客月經阿赴山裏、最近有消息、已到珠河縣視察、諒星期日或能到阿云

楊督學查學有法

遼源縣教育局督學楊遇春、自任差以來、對於各校之學務無不認眞籌劃、以促進行、現值本年上學期未考以前、該督學以職責爲重、教育攸關、玆經親抵各校、挨次考查、記者聞學界人云、該督學所查學務之時、各校每到講解明白、指導得法、而校長教員、等無不心悅誠服、各該學童等、均各額手相慶從此遼源教育前途、不難日有起色也

體育

南京金陵大學 賽划船盛況
堪與牛津並美

南京通訊、五月五日、舊俗爲端午佳節、吃粽划船乃一賞心樂事、自國行國歷後、龍舟競渡之舉、無形消滅、尤其在革命的首都、更屬不可得見、前日爲孫中山先生就非常大總統紀念日、又值國民會議開幕良辰、全國各機關學校均放假一日、後湖櫻桃熟、士女集如雲、本京金陵大學特在美非洲之間舉行划船競賽會、春風飄飄、揚柳搖搖、九十名選手、分載於三十隻小船上、乘風破浪、作千五百米競賽、爭先恐後、盛極一時、第一次舉行院際賽、該校農、理、文三院、各派選手五隊、每隊三人、乘船五隻、齊集於美洲至非洲之長堤柳陰下、一字兒排開、發令員徐紹武口笛一聲、大家鼓棹前進、只見浪濤滾々、船行如飛、農學院以二十八分半之紀錄奪得冠軍、理學院四十三分、文學院四十八分半最後到達(冠軍隊三水手、爲譚天利、劉仲文、詹忠議)(第二隊、凌選揚、顧元亮、馬慶喜、(第三隊 徐壯懷、劉時杰、鄭斯泰(殿軍隊)王玉琴、楊定倫、熊禮南、中途因風急浪大、觸駛不慎、船翻入水者兩艘、幸該校設備願週到先派定善游泳之學生、何伯奚順占、駱君肅、錢樹瓊、鄒玉琨、葉謙吉等六人稍定、繼又舉行個人競技、仍有十五隊、四十五人、也是三人一船、划個來回、汪德靖、譚振強、黃彬洪等三人之一隊、居先領導、始終如一、雄冠儕輩、第十四隊之成績亦甚可觀、岳與冠軍隊船頭並齊、相差甚微、惜將到達時、船中水滿、船身下沉、三水手一個個跳入水中逃命、並有架眼鏡之某君、狂呼救命、經他隊援之以手、方告平安、岸上仕女爲之急出一身冷汗者不少、鼓手歡呼、引爲笑樂者亦多矣旋即就提贈方棹一張、暫作錦囊、該校校長登棹唱名給獎、院際冠軍農學院得海軍部贈送之長方白綢藍字紅邊「擊楫壯懷」旗及市教局張忠道小銀盾、理學院得京市長魏道明「乘風破浪」杯、文學院得外交部長王正廷銀盾、個人則發給獎章、全體選手學生皆歡呼高唱而散

普埠第一普學 喜得錦標歸
學生遊行街市 商家熱烈歡迎

普蘭店訊、蓋以强國必須强民、欲求强民、必賚體育、近年來國民政府收各地學校各團體、提倡體育、不貽餘力、以求根本解決、大連中靑主催第十次陸上運動大會州內各學校各團體參加運動非常勇躍、本埠第一普通學堂、每年亦往參加、俱待良好之成績、本屆期之運動大會、所得點較與中靑學生並肩稱蔚、獲得多數之獎品、榮耀而歸、今日午後先生率全體學生、沿街遊行、狀若長蛇、各機關各商家、俱有熱烈歡迎、可見該校教員平素熱心訓練、指導得法、故學生有此成績、以致爲諸校冠、實與本埠增榮多矣

田徑賽選手已決定 球類尙待考查
遼教廳召開選拔委員會 通知各選手加緊練習

遼寧出席華北田徑賽及球類選手預選比賽、已經完畢、教育廳特於昨日下午、召集選拔委員會、討論種種事項、結果所決如下、一經費由教育廳呈請省府撥發、惟省府決撥發八千元、雖感不足、然亦依照教育廳及省府所擬撥之款數選拔出席選手、二球類選手因排球棒球各隊選手、係團體運動、須格外審愼、故雖即刻選定、決待詳加考查、三因徑賽選手、除東北大學之張永銘朱文極兩人因成績稍差、尙待斟酌外、餘之完全選出、共計爲七十七名、玆探錄如左

高級組 東北大學劉長春百米二百米四百米、呂俔周百米二百米、梁德彰五項、張齡佳十項、周維樸四百米中欄、宋玉泉五項、姜雲龍八百米千五百米、劉古學千五百米一萬米、張永銘一萬米、蕭鼎華三級跳遠跳高高欄、朱文極高欄、龐秉鈞五項傳寶瑞跳高跳遠三級跳遠樊廣武鐵球、范廷瑞十項、趙凌志標槍、張禹昌撐桿跳高、馮庸大學鶩隊于文江百米二百米、馬德剛八百米、郝敬恒一萬米、張實祥千五百米一萬米、宮萬高鐵球、周連增鐵球鐵餅、個人參加者爲李世銘八百米、周家慶二百米四百米

中級組 東北學生隊何福恩百米、吳春甲二百米、夏保清標槍、裴振亞二百米、鮑庚琦標槍、趙際更二百米低欄、張廷藩千五百米、舒大顯八百米、盧慶貴鐵球劉振洲鐵餅王忠信標槍、牟長順撐竿跳高第一高級中學吳景耀百米二百米二百米低欄、孝國華千五百米、白文驛跳遠、何世英鐵餅、第一工科林立安跳遠、楊士元撐桿跳高馮庸附中劉興亞百米、二百米、熊漢英四百、米王金書四百米、婁安吉四百米八百米、高夫嶺千五百米、劉仁秀鐵球鐵餅高欄、譚維楨跳高三級遠低欄、張學堯跳高高欄、康德一低欄三級跳遠王恒泰三級跳遠跳高、李拓疆鐵餅、李春鳳三級跳遠、石維嶽撐桿跳高第三高級中學石光湛跳高、同澤中學何慶紱百米、程國寶標槍戴顯驛跳遠、王宏勛鐵球安東林中張殿喜八百米千五百米蓋平三師蓋積德四百八百米

女子組 同澤女中陳英齋跳遠、劉佳恩壘球跳高、何振坤鉛球、陳千鉛球、王姓蘭壘球、景秀坤八十米低欄跳遠、于乃如標槍低欄安東女子中學李振華五十米二百米、孫緩少五十米低欄跳遠、閻秀雲五十米跳高、王彩英跳遠二百、米高子駿鐵球跳高標槍、表決後即通知當選之各選手、以便加勁練習、而期獲得錦標歸(騎)

每日繪圖紅樓夢
第四百八十一回
香月尙先生繪（繪圖禁止轉載）

試文字寶玉始提親

卻說薛姨媽一時因被金桂這場氣、慪得氣上逆、左脇作痛、寶釵明知是這個原故、也等不及醫生來看、先時人去買了幾錢鈎藤來、濃濃的煎了一碗、給他母親吃了、又和秋菱給薛姨媽搥腿揉胸停了一會兒、略覺安頓、這薛姨媽只是又悲又氣、氣的是金桂撒潑、悲的是寶釵有涵養、倒覺可憐、寶釵又勸了一回、不知不覺的睡了一覺、肝氣也漸平復、寶釵便說道、媽媽、你這種閑氣、不要放在心纔好、過幾天走得動、樂得往那邊老太太姨媽處去、說說話兒、散散悶也好、家裏橫豎有我和秋菱照看着、諒他不敢怎麽樣罷了、且說元妃疾愈之後、家中俱各歡喜、過了幾日、有幾個老公走來、帶着東西銀兩、宣貴妃娘娘之命、因家中省問勤勞、俱有賞賜、把物件銀兩、一一交代淸楚賈赦賈政等禀明了賈母、一齊謝恩畢、太監吃了茶去了大家回到賈母房中、說笑了一回、外面老婆子傳進來說小廝們來回道、那邊有人請大老爺、說要緊的話呢、賈母便向賈赦道、你去罷、賈赦答應着、退出來、自去了這裏賈母忽然想起、合賈政笑道、娘娘心裏、卻着實惦念着寶玉、前兒還特特的問他來着呢、賈政陪笑道、只是寶玉不大肯念書、辜負了娘娘的美意、賈母道、我倒給他上了個好兒、說他近日文章都做上來了、賈政笑道那裏能像老太太的話呢、賈母道、你們時常叫他出去、作詩作文、難道他都沒作上來麽、小孩子家、慢慢的教導他、可是人家說的、胖子也不是一口兒吃的、賈政聽了這話、忙陪笑道、老太太說的是、賈母又道、提起寶玉、我還有一件事、和你商量、如今他也大了、你們也該留神、看一個好女子、給他定下、這也是他終身的大事、也別論遠近親戚、什麽窮啊富啊、只要深知那姑娘的脾氣兒好、模樣兒周正的就好、賈政道、老太太吩咐的很是、但是一件、姑娘也要好、第一要他自己學好、纔好、不然、不稂不莠的、反倒耽誤了人家的女孩兒、豈不可惜、賈母聽了這話、心裏卻有些不喜歡、便說道論起來、現放着你們作父母的、那裏用我去操心、但只我想寶玉這孩子、從小兒跟着我、未免多疼他一點兒、耽誤了他成人的正事、也是有的、只是我看他那生來的模樣兒、也還齊整、心性兒也還實在、未必一定是那種沒出息的、必致遭塌了人家的女孩兒、也不知是我偏心我看着橫豎比環兒略好些、不知你們看着怎麽樣、幾句話、說得賈政心中甚實不安連忙陪笑道、老太太看的人也多了、既說他好、有造化的、想來是不錯的、只是兒子望他成人、性兒太急了一點、或者竟合古人的話相反倒是莫知其子之美了、一句話、把賈母也慪笑了、衆人也都陪着笑了、賈母因說道你這會子也有了幾歲年紀、又居着官、自然越歷鍊越老成、說到這裏、回頭瞧着邢夫人合王夫人、笑道、想他那年輕的時候、那一種古怪脾氣、比寶玉還加一倍呢、直等娶了媳婦、纔略略的懂了些人事兒、如今只抱怨寶玉、這會子我看寶玉比他還略體些人情兒呢、說的邢夫人王夫人都笑了、因說道、老太太又說起逗笑兒的話兒來了、說着、小丫頭兒們進來、告訴鴛鴦、請示老太太晚飯伺候下了、賈母便問、你們又咕咕唧唧的說什麽、鴛鴦笑着回明了、賈母道、那麽着、你們也都吃飯去罷單留鳳姐和珍哥媳婦跟着我吃罷、賈政及邢王二夫人、都答應着、伺候擺上飯來、賈母又催了一遍、纔都退出各散、卻說邢夫人自去了、賈政同王夫人進入房中、賈政因提起賈母方纔的話來、說道、老太太這樣疼寶玉、畢竟要他有些實學、日後可以混得功名纔好、不枉老太太疼他一場、也不至遭塌了人家的女兒、王夫人道、老爺這話、自然是該當的、賈政因着個屋裏的了頭、傳出去、告訴李貴、寶玉放學回來、索性吃飯後、再叫他過來、說我還要問他話呢、李貴答應了是、至寶玉放了學剛要過來請安、只見李貴道二爺先不用過去、老爺吩咐了、今日叫二爺吃了飯再過去罷、聽見還有話問二爺呢寶玉聽見這話、又是一個悶雷、只得見過賈母、便回園吃飯、三口兩口吃完、忙漱了口、便往賈政這邊來、賈政此時在內書房坐着、寶玉進來請了安、一旁侍立、賈政問道、這幾日我心上有事也忘了問你、那一日你說你師父、叫你講一個月的書、就要給你開筆、如今算來將兩個月了、你到底開了筆沒有、寶玉道、纔做過三次、師父說、且不必回老爺知道等好些、再回老爺知道罷、因此這兩天總沒敢回、賈政道、是什麽題目、寶玉道、一個是吾十有五而志於學、一個是人不知而不慍、一個是則歸墨三字、賈政道、都有稿兒麽、寶玉道、都是作了抄出來、師父又改的賈政道你帶了家來了麽、還是在學房裏呢、寶玉道、在學房裏呢、賈政道、叫人取了來我瞧、寶玉連忙叫人傳話與焙茗、叫他往學房中去、我書棹抽屜裏、有一本薄薄兒竹紙本子、上面寫着窗課兩字的就是、你快拿來一會兒焙茗拿了來、遞給寶玉、呈與賈政、賈政翻開看時、見頭一篇寫着題目、是吾十有五而志於學、他原本破的是、聖人有志於學、幼而已然矣代儒卻將幼字抹去、明用十五、賈政道、你原本幼字、便扣不淸題目了、幼字是從小起至十六以前都是幼、這章書是聖人自言學問工夫、與年俱進的話、所以十五三十四十五十六十七十、俱要明點出來、纔見得到了幾時有這麽個光景、到了幾時又有那麽個光景、師父把你幼字改了十五、便明白了好些

又有醫師親女 由嬰孩自己藥片

治愈腸胃疾病

嬰孩自己藥片何以近來如是盛行又何以有許多醫師用此藥片治其親子與他兒曰因此藥片係爲小兒特製之專藥不特性和効大而且味美功宏也
安徽蕪湖狀元坊新醫彭君養吾云「小女懷羨前患腹痛泄瀉發熱面黃肌瘦投以各藥均以味劣而拒服後乃改服嬰孩自己藥片即成爲小女之良友即鄙人療治兒科取用此片亦每奏奇効誠良藥也
嬰孩自己藥片主治小兒各種腸胃疾病爲家庭不可不備之要藥如尊處無從購買可向上海江西路四五一號韋廉士醫生藥局函購每瓶七角六瓶三元五角郵費不取

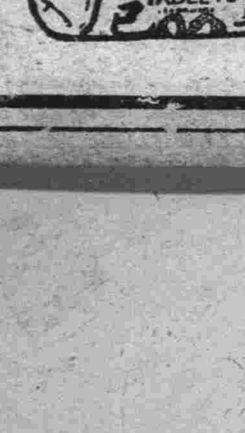

註冊商標

專治痢疾腹痛胃氣腸癖靈藥

健胃固腸丸

本藥專治紅白痢疾霍亂痧疫過食過飲消化不良中暑冷寢時候瘴氣腹痛下痢等症
胃弱之人每食後服乃五六丸則補助消化且能豫防一切痢疾

◎近有無恥之徒假冒本堂商標魚目混珠賜顧貴客請認明本牌庶不致悞

藥價 貳拾錢・參拾錢 五拾錢・壹圓 貳圓・參圓 五圓・拾圓

發售處 大阪市東區伏見町 合資會社 谷回春堂大藥房
總經理 大連市 寶藥株式會社

經售處
哈爾賓 長壽堂藥房 同 井上商行 同 寰球藥房 同 泰華西藥房 同 中西藥房 同 寶安藥房 同 衛生藥房 同 福壽藥房 同 泰東藥房 同 東北藥房 同 世界藥房 同 廣濟藥房 長春 和發魁藥房 同 大和堂藥房 同 中西藥房 同 錦和慶藥房 同 泰和祥藥房
長春 福華西藥房 同 德長源藥房 公主嶺 大口藥房 同 東亞藥房 同 山本藥房 齊々哈爾 富山堂藥房 同 平野藥房 安達站 衛生藥房 大黑河 宮崎藥房 同 大同藥房 海倫縣 天豐恒藥房 同 興記藥房 同 天興恒藥房 同 久逢長藥房 同 中西藥房 同 東亞興藥房 望奎縣 天和長藥房
拉哈站 華英藥房 張家灣 華西藥房 新民屯 和發同藥房 莊河縣 廣生堂藥房 西豐縣 積盛興藥房 八面城 和發增藥房 奉天 井上誠昌堂 同 佐藤廣濟堂 同 大德生藥房 同 歐美藥房 同 五洲藥房 同 中西藥房 同 文雅齋藥房 同 永年西藥房 同 同仁醫院 同 中國藥房 營口 興亞藥房
營口 泰東藥房 同 保興長藥房 同 中西藥房 同 義和謙豊記 同 義興成余記 同 裕泰和藥房 同 東西達藥房 同 東興藥房 同 營口藥房 同 遼東藥房 同 回天堂藥房 同 文勝藥房 大連 井上誠昌堂 同 東瀛藥房 同 華泰藥房 同 華西藥房
大連 回春藥房 同 德記藥房 同 同德記藥房 同 康德記藥房 同 華美藥房 同 回春堂藥房 同 德興藥房 同 志義成藥房 同 廣生堂藥房 同 天和藥房 同 中興藥房 同 同德藥房 同 衞生藥房 德生堂藥房

肝火中燒・最易激怒・世人往往因小不忍而亂大謀者・由於憤怒・實由於肝火・當有肝火者・宜服第威德潤腸丸以平之・藥料完全植物・毫無刺激作用・每日服二粒・肝氣不作・祝君前途更多勝利・

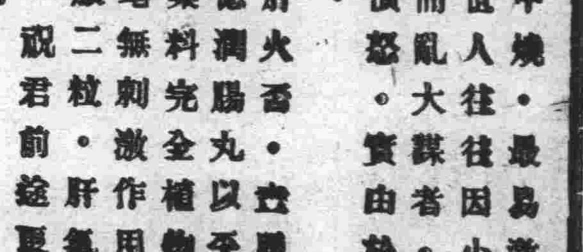

價格低廉祇售兩角
第威德潤腸丸
各大藥房均有出售

瀋陽

參加華北運動會 選手定期出發
領導員九名已經指定 運動員注意事項有四

遼寧參加華北運動會之田徑賽選手已經決定惟關於球類選手業經開會決定出發日期及各選手應注意事項同時亦行規定選手一處計爲三十五人於月之二十三日首途領隊員爲十名男高田徑賽爲宋君復男中田徑賽爲李實書女子田徑賽爲陳熙堂棒球爲宋君復男高排球林仰秀男中排球王蘭女子排球劉維英注意事項計分四項以便遵守 一、運動員須絕對服從總領隊命令 二、往返川資由省供給膳食服裝由選委員會酌時宜分別規定不得額外要求 三、開會時間如有爭執時須靜候總領隊開大會交涉運動員不得直接有任何表示 四閉會後即行返省不得要求在濟休息或遊歷玆將球類選手人名錄左

棒球 東北大學楊裕文陳錫祺殷談鐵劉學林王長穎馮庸大學白洪基韓荃實閻承寬譚福楨劉仁秀宋承寅張惠川學生隊趙振邦宋寅卿

網球 東大男高紛孫學松孫晶泉楊郁文同澤蒸世英柏瑞會紹玩三中

排球 男高組東大胡文林韓凌志馬正金王國璽劉化坤盧文韶羅士珍交大郝國英張遠夫韓鏡湖男中級馮庸中王家文又張赫照馬世昌秦繼堯學生隊池尤致賀恩久一師陸振九郭毅民女同澤劉佳恩孫鳳雲王保榮龍文彬李景新陳瓊如張粹如王毓芹馬駿泰等云(驥)

瀋陽關監督 當双英辭職 姚啓元接充

瀋陽關監督富双英因另有他就呈請辭職業經當局允准所遺之缺事關重要昨由東北政委會會議通過委任姚啓元接充以專責成姚氏奉委後現已到職視事云(捷)

綏中第七區 災民請救濟

東北政務委員會現據綏中縣七區代表楊蔭亭等呈稱綏中縣七區災民糧盡食絕生活維艱請設法救濟以解倒懸而活民命等情該會准此頃特令行遼寧省政府查核辦理以資拯救災黎云(捷)

奉令查報 官辦實業

東北政務委員會接奉中央行政院與實業部文開着將東北各省官辦鐵路輪船電政礦務鹽礦以及各項實業均遂調查分門別類辦理若干年月有無成效獲利幾何該細冊報以憑審核政委會准此現已通令遼吉黑各省府轉飭查候具報以憑彙轉云(捷)

公民控縣長 令行省府查辦

東北政務委員會昨據清原縣公民劉華亭等呈控清原縣長劉玉璞瀆職殃民違法苛歛請派員徹查依法究辦以肅官箴而紓民困等情該會袁代委員長以所控各節是否屬實究係如何詳情頃特令行省府認眞查辦勿稍徇袒以重官箴云、

萬主席來瀋

江省主席萬福麟前因在洮南原籍爲其太夫人祝壽特由江返洮玆已壽期已過乃於十三日晨帶同衛隊一連由洮赴瀋萬氏下車後即乘汽車逕赴月窻胡同私邸惟將或北平一行云(驥)

一期電車路完成 丈放路側街基
六月底擧行抽籤決定

瀋陽市政公所查第二期電車路已經修成所有該路南側房間污破傾斜殊爲改劘而該路北側剩餘之地亦復荒凉殊應計劃整理以壯觀瞻當經倣照第一期電車路旁改造市街辦法將該路兩側房地收同規劃另放現已通盤計劃擬具章程辦法呈奉省政府核准飭辦事分別實地勘測此項被收回房地應即及早拆退以便放領街基而期早日建築計修築電車路收用民地三百五十六方丈四十九方尺民房二百一十七間遷移租用官地建築之民房一百零五間半開闢兩側新市街共收用民地一百六十九方丈三百尺卅方寸民房卅六間遷租用官地建築之民房八十一間此次放領街基自應以被收用房地各戶爲有優先權儘先承領以補損失玆經按照地基及被收用房地數目分別秉公支配計電車路南側由西北倒城轉角起至大北城門東邊闔止除撥給公用地外共有空地一千四百零七方丈以南北專七丈東西寬三丈合成廿一丈方爲一號地六十七號又路北側西由東清當胡同迤東起至蘭宅胡同西口止除劃留通行胡同外共有空地二百七十五方丈爲一號應放地十八號方丈按照地形以足敷建築核照被收用房地數目計被收用民房每一間應領地四方丈遷移租用官地建築之民房每一間應領地七十五方寸被收用民地每一方丈應領地一方丈均經分配妥定準於本年六月三十日上午十時擧行抽籤決定該所昨特佈告被收用各房地戶週知限由佈告日起十日內所有應拆未拆房間均須依限拆除以便領費其不遵令拆除者由所代拆工費由應領收用費下扣除云(驥)

瀋陽天齊廟會
按例擧行熱鬧不減往年 開放以來場中形形色色

省城小東關東嶽天齊廟爲瀋市古剎之一香火鼎盛俗傳廢曆三月廿八日爲東嶽帝君誕辰例於是日擧辦香火會本年未能免俗仍復援例擧行月之十二日開放廟門是日天氣晴朗會場人多熱鬧不減往昔十三日爲廟會第二日天陰刮風但燒香男女與遊人仍復不少玆將兩日廟會情節拉雜誌之如左

軍警戒備 省會公安二分局代理局長熊飛爲維持秩序特假該廟東院佛學會內設彈壓會場臨時辦公處派長警五十名分佈廟會內外值崗並劃分出入界限西角門爲入口東角門爲出口中間大門祇准婦女及燒香男子出入閑遊男子不得擅入憲兵司令部及衛隊統帶部均在該辦公處派遣隊兵協助彈壓沿安商會兩消防隊各備水龍一架派隊員多名在廟外駐守以防火警

松枝牌樓 廟門口由英美煙公司搭松枝牌樓一座結燈結彩懸掛哈德門煙牌橫掛黃布書明天齊廟香火盛會字樣蓋藉以提倡營業用廣招徠之一變相廣告頗爲廟會生色不尠

金錢求子 廟內正廣東隅有木架懸木質金錢一婦人乏嗣可擲錢入孔內可生貴子一般迷信婦人多不惜有用銅幣妄行拋擲更有年近五十之老婦人亦擠入叢內擲錢妄想得子殊爲可笑

十不全神 廟東廊房儼南首有施公祠即清朝之施大人座下更塑一像醜怪特甚據云爲十不全施大人之化身也一般善男信女多焚香膜拜更用紙眼鏡紙藥等物粘伏偶像身上不知作何解

月下老人 廟西廊房儼南首有月下老人祠少年男女之尙無配耦者多來焚香祈求早早得嘉耦竟有一年僅十齡之幼女亦隨衆跪拜引人注意而發噱

茶社冷落 廟前空場(柴市)搭建多數蓆棚商販羅列百物雜陳就中茶社有擬香榭藕香樹萬盛暢觀樓福照春等數家張象長奎亞士劉問霞馬良臣等藝人顯技其問惟以茶資每位現洋四角人多嫌昂不肯就坐因之異常冷落

人頭說話 場內首有要大棚者門首標明人頭會說話能唱戲字樣人多好奇購票入內觀賺則所謂人須說話者係某人之語蓋藉以號號觀客實行騙術

大蟒活虎 有魯人攜來大蟒活虎狗熊猴猿孔雀各一在搭場內棚要演費現洋一角便事大飽眼福觀者眉飛色舞稱奇道怪咸呼一角錢花得不冤

刀山馬戲 場中央有馬戲妙齡少女乘馬馳騁在馬背上作種種玩藝兒頗爲可觀更上刀山故作驚人之狀此種硬工夫非到純青時侯不可臻此演者亦魯人觀客咸拍手叫絕

香煙抽彩 英美南洋等香煙草公司亦加雜塲內用本牌紙煙抽彩給以各種物品好利之輩趨之若鶩此種營生尙無不可惟有設攤以紙煙押賓者眞是變相賭博當局宜加取締

花鞋橫飛 場中萬頭鑽動擁擠非常有一般流氓及紈袴子弟雜入人叢中專好打趣婦女致艷裝婦女被擠哭笑不得所着花鞋有時脫足而飛警察亦無法干涉

幼孩迷途 有一不知姓氏之幼孩年約六七歲視其衣履知爲男孩被遊人擠倒路側大哭不已經警察趕到將孩抱往招領處以待孩之親屬認領此類事件兩日間竟發生多起(驥)

葉案判決書(續)
開槍射擊是有致死決心 出於預謀亦由犯人自白

當將所有存欵及名章交葉翼熊由交通銀行匯往北平大洋七千零五十元並將零用金票現洋哈洋亦交熊翼熊代爲經營業即攜帶早年秋藏平搭隨同王麗清於是月廿三日晚乘中東鐵路公車赴平開來久業因車內過熱擬開箱換鞋適王麗清坐於睡車房外業喚茶房代其開箱取煙業取煙後忽見箱內有王麗清致劉克興未發情書數件閱覽之下由妬生恨頓起殺機因車中人多未便下手適車已抵雙城堡乃決意誘王麗清下車至僻靜處殺死之遂即僞稱車在北站及前面小站共停一點鐘可以下車觀風景誘同王麗清下車行至站台適北王麗清以雪深不便行走頻出怨言業即挾住麗清向東南行至第二倉庫後輕便鐵道處王麗清跌入雪坑業知難再行即出手鎗向王麗清脊背轟擊一槍當即逃匿王麗清受傷呼救經路警送由醫院醫治獲痊翌晨帶翼熊擬回哈到站被警察獲送濱江地方法院檢察官偵查起訴本案被害人王麗卿在雙城堡車站第二倉庫後被上訴人用槍射擊彈中脊骨透露治獲痊已屬顯人著之事實上訴人用槍擊人脊背不得謂無致死之決心所屬審查者即其殺人是否出於預謀原因何在而已查上訴人在濱江地方法院供述稱從前我也知道他幾次張女士說對他誓無感張女士有姓劉的朋友我問過情已經和他斷絕關係當時我也深信不疑及在車上打開箱子一看發見了許多情書多半是劉某的我一看醋性發發氣不過後看到一封信是張女士給劉寫的詞句很親密還有一筆畫一個圈中間一點表明是月餅上邊點着這是塊月餅請你就吃這個吧看完之後我已氣待不成樣子當時我在室內張女士在外邊坐着吸煙所以他不知道我自思爲他費了多少精神心血合他另嫁別人越想越生氣一時心窄乃動害他的念頭當我出屋的時候張女士看我面上也覺得所有不快的意思他就問我我用別的話岔開趕到火車到了站的時候我就把她誑下車因爲雪深不想至倉庫旁邊她被小坑絆倒那時我已怒沖霄漢就掏出手鎗給他一下經推事問你說的事實倒很詳盡你坐車上因爲穿的多換衣服開箱子時看見情書有吃月餅的話於是臨時起殺人之意騙她下車行至第二倉庫後將她打倒是不是呢答稱是又問你開箱子換衣服看信以後頓起殺機如何叫他下車預用婉言勸他下車呢此則上訴人因發見王麗清致劉克龍之情書頓生妬恨遂預設誘王麗清下車實施殺害已爲其所自白(未完)

長春

公安檢查人力車

長春市公安局長修雲汀氏最近鑒於管內營人力車事業者日益繁多所有各該人力車之體質是否堅固其各車夫之年齡是否相當亟應逐一檢查而免危及公共安全玆定於五月十三日起論令人力車等集齊公安局曠場聽候詳加查驗而期防患未然云

保衛隊擒獲巨匪

長春縣保衛總隊長唐星齋氏於本月十二日特派隊附劉紀文帶同幹探在城內西二道街查獲巨匪何景卅一名並搜出鐵公鷄式手槍一支子彈九粒並尖刀二把灰色裹腿三付立即協同五區于分所長將該匪押回總隊部審訊將來如何辦訊訪明再誌

總商會公斷處 內部將改組

長春城內總商會商事公斷處頃因內部經費不足更兼數年以來商民訴訟公務減少地方商情不振其經費籌措維艱經由商董方面提議擬將公斷處入手改組縮小其開支範圍所有法律顧問及其他之名譽職之津貼一律酌減或裁撤而期樽節經費減輕公衆負擔期項成意已決大約不久即可見着實行云

修局長檢閱分局

長春市公安局長修雲汀氏現爲勸查本屬各分局隊風紀起見特躬親赴各分局隊檢閱並屆時檢閱內部文卷宗對於臨時考詢官長警勤務並梭閱操

籌備處撤消 改設市政府

長春處三省之中地居衝要更爲東北重鎭遼吉門戶原先設有道尹後經改設市政籌備處近因周處長爲便利一切設施起見特開市政委員開會討論將劃爲市政府並與縣府分立聞已全體通過當由周處長呈請省府將市政籌備處改爲市政府倘能進行順利或可於相當期內成立云云

冒充募捐員 捉將官裡去

長春市公安四分局東二道街分所長秦正方氏於日前出動在管內南大街查見有身着灰色制服之自稱紅十字會々員募捐專員鄭子陽孫雅忱二人行爲詭密並在各商號强募助金因查其既無公安局之許可擅自募捐殊屬非是且查又經省府嚴禁之事當即將二人送往公安局訊辦由梁督查長審訊之下二人純係冒充紅會募捐員並將一切助欵完全標籤等語現正由公安局審訊中訪明再誌

嚴禁承發吏勒索

地方法院奉高法院令開以所屬承發吏迭次約束不得勒索訴訟人民玆恐日久玩忽特再飭令各院長負責隨時抽查毋稍瞻徇云

遼陽

匪人住宿 不報被罰

縣清鄉局受理沈長純黃殿文因匪人在伊家住宿而不報告當經審訊供認不僞該局按清鄉處罰辦法各處以現洋卅元之罰金云云

海城

探首窺伺派出所 捉獲搜出槍彈
研訊數次并不認爲匪

本縣警察第一區於十日早抓獲嫌疑犯關玉貞一名現年四十八歲已在警拘留所看押玆將其經過情節略誌於次爾日午前七時許白衣寺派出所警士聞某在屋內洗臉見門外一人探首窺伺遂喝令站住旋帶至屋內搜檢上身及衣囊內並未有若何違禁物及搜其褲腿時匪即將手揷入褲襠內似作探取之狀聞警士知其有異遂呼同伴將關匪樸住卒在褲襠內取出八音手槍一支在帽頭裡搜出子彈三十餘粒並奉票一元八角當時用繩緊縛解送城裡經一區代理分局長楊佐忱再三訊究匪供認突泉縣人家有地六十餘天因素日不時賭博與家人不和故而逃出臨行時並偷出家中至備之小槍一支由北地某處下車往岫岩縣尋找朋友宗遇始由岫來海走到白衣寺分所被獲以前並未搶劫丑何人家等云經該局研訊數次關玉貞絕口不認爲匪然槍彈俱在身無錢欵又無執槍證此人究竟是良民一、或是胡匪刻下尙未確定云

崔局長巡視

本縣新任公安局長崔文鎧自接鈐以來對於內部警政竭力整頓刻已略有頭緒故趁此時機於十一日早帶馬警一隊巡視各區先往馬蜂屯臘鷲堡適帶在上記兩區略事逗留即行西巡如大高力房鰲擎寺牛莊等處巡視一週即行返歸城內云(青)

縣農會幹事會議

本城縣農會長李程九以該會現已改組多日對於會務兩應積極辦理以重職責故於月之十日招集副幹事長趙廣南幹事陳梅菩葉省吾楊繼本等在該會開催幹事會議當由李幹事長發言謂現本農礦廳令示縣鄉區各會幹事不准兼三級制之職當經議決由縣總會通知各員將原兼之職應即辭退所遺之缺由當日得票次多數者遞補次則討論及時造林改良農事曁各級分會成立之後均應認眞辦事以符功令旋對表決由總會通令各分會一體嚴當經幹事長宣告定於十一日早率同幹事金維垣等赴欄河山玉皇山及双山子種梅區域實地察驗所植樹株是否整齊並備未種樹之分區趕速栽培以收十年種樹之良好結果云(靑)

召集特種營業 開衛生會議

本城飯館澡塘肉架魚床以及果木水菓各行對於衛生一項不響注意每屆夏季蠅蚋叢集一樣的買賣絕未慮及防碍衛生所謂習慣成自然也玆一區局員楊佐忱以値此雜疫流行之際城關及鄉間之人口死亡率較之客歲增加一倍推原其故純由民衆不講衛生之所致爲保人民之健康計特於月之十三日在一區院內開催衛生大會是日全城飲食店澡塘以及各項水食買賣之執事一律到會當由公安局行政范課長楊局員向大衆演說謂注重淸潔於身體健康關係綦重各行務要在意飯館之堂倌須一律更著白布衫魚肉水菓必須加紗布籠罩器皿要洗滌潔淨獲簡及地下撒以石炭酸腐魚陳肉概不准做食料澡塘及理髮屋之手巾褥單圍裙等務要逐日洗濯魚市街之塲溝該行按各家所佔之地一律蓋以木板以免微生物侵入魚類大家一齊努力自無雜疫傳染之可能限七日之內一體準備屆時由衛生隊逐戶檢驗違者定從重罰重云按官家此擧似手差强人意深望衛生當局對此事用貫徹主意以免貽始勤終惰之譏也可

吉林

齊盟長回旗 張主席之歡送

吉林蒙旗哲里木齊盟長日前來吉三日謁張主席報告此次國民會議代表蒙民提出案件以便交議頃已事畢不便滯留齊盟長已於日昨十二點由省啓節遄返本旗張主席率領文武官員親自到站歡送以盡地主之誼沿途軍警獲衛頗形嚴肅一時吉長車站車水馬龍頗極一時之盛云

榮局長呈報視事

吉林省政府頃據財政廳長榮東北火柴專賣吉林分局局長榮厚呈報該分局長已於日前接篆視事開始辦公省府當即准予備案云

丁鎭使返哈

吉林濱江鎭守使丁超氏日前來吉三日謁帥座稟陳防務頃已事畢丁鎭守使遂於日昨由吉返哈云

黑龍江

三匪一夜搶兩家 搶去多數金飾
報告官廳搜查並無踪影

黑龍江省永安街第三分局分所管界晋恒胡同門牌十號住戶關成讓及趙子峰兩家均寡小康近被匪人垂涎於月之八號晚間八時忽然闖進胡匪三人匪高個年約二十多歲黑圓臉身穿棉袍頭帶青帽頭一匪中等個年約四十多歲瘦長瓜子臉身穿藍大衫頭帶灰毡帽一匪中等個年約四十餘歲瓜子臉身穿青短衣頭戴灰毡帽均持手槍至該兩家時搶去現洋票若干金貨數件搶畢即行逃走及至失主報案公安局派人驗盜時匪人早已杳如黃鶴矣玆將各失主被搶財物列下一趙子峰家被搶去天津字現大洋票貳拾元哈大洋一百元小孩包金手鐲一付赤金留一個二錢重二付成讓家被搶去赤金扁花手鐲一付重四錢一分城盛金店造小孩元寶形赤金長命牌二個寶豐金店造大形壽字金牌一個增盛金底造均帶鍊約二錢一二重赤金代花手留六個內有鑲白珠的一個龍頭金釧一付代穗金釧子一付均二錢重哈大洋一百七十元云云聞本省公安局梁局長及督察長劉允升聞報後立時嚴佈警網所有各局所公安局員督察員等一律動員分頭偵緝矣諒此三匪不日定被偵獲決難逃出法網耳望各界諸君倘遇三匪請速報告左近派出所或公安局督察處立時就獲必有獎賞也

各要人往洮 爲萬母祝壽

黑龍江省副司令官兼省主席萬福麟母堂壽誕所有本省軍政各機關首腦及萬司令官於日前六日乘坐洮濟專車紛紛前往洮南公館祝賀爲恭加興趣起見事前並由本省及哈奉等處舞台邀到著名坤名臨時在公館演唱堂戲以酬賀客云

吳偵緝新陞局員

黑龍江省會公安局偵緝員吳君唯一久歷警界學識兼長偵探案件緝捕盜賊手段靈敏成績卓著故久爲偵緝長所倚重梁局長所贊許也日前本城公安一署局員出缺經梁局長保委一署局員之職聞吳君刻已交代明白不日親往履新矣想吳君今陞斯缺駕輕就熟將來必能爲一署界商民造福無量也

金州

狂犬預防注射
通告劃分地域定期施行 事關衛生要政勿得疎忽

高瀨金州警察署長通飭各會長仰轉知會內人民遵照左開期日施行狂犬病預防注射該飼主屆期前來事關衛生要政勿得疎忽遺漏

自五月十八日至二十日金州會及南山約百五十頭
五月十九日閻家樓會二十里堡會及金菩幹線道路沿道境內約八十頭
五月二十日南山會約四十頭
五月二十一日馬家屯會小孤山會幹線道路沿道境內約八十頭(明)

戶別割等級規則

增田金州民政署長爲昭和六年度金州會戶別割應行重新釐訂等級數目曾令飭各會長査照向例等級數目以一個年所得負擔額容覆鑑核示遵旋據所擬等級數目權衡適宜着照所請辦理即用會規則第四號公佈如左

金州會戶別割賦課等級規則

第一條 戶別割賦課等級分特等一等至三十等其負擔額依別表數目但特等之負擔額每年度經議會諮問而決定之

第二條 賦課分任義務者之賦課額以總員數之負擔額總計除於賦課期日之總賦課額再乘負擔額以定之

第三條 賦課期日後新生分任義務者時依定期賦課既定之負擔額隨時賦課之

別表等級特等一等至三十等數目所得額一萬五千元以上至一百元

備號 同居家族之所得額合算於戶主內

日本人免稅點爲三百圓以本表爲準則而定負擔額

附則

本規則自昭和六年度適用之

三人組强盜 出現搶姚家套
搶錢擊傷老翁

金州大魏家屯會姚家套屯蘇文發家於日昨夜間突來三人組强盜布裹其首口操津音手持鐵棒電燈威嚇暴打七十餘歲老翁强追金錢子息夥計聞聲 伏自已寢室未敢聲張卒由床下取出小洋七十二元大洋兩元呼嘯而去匪退靜思此村吾非富室何能招來匪人億必前鄰李明禧賣黏土地與滿鐵得欵甚鉅所招揚代李償自認倒霉體被擊傷稟官追緝矣

安東

指名捉獲兩胡匪 煙舘竟成匪窟
執事及其妻均被逮捕

昨十一日午前日本警察署刑事等以繩縛一匪牽入於附屬地金玉班左側王姓煙館進門該刑事乃持以手鎗向衆煙客恫嚇不准動轉及質之所就縛之匪那一個是該匪立指出在場者二人均年二十左右起獲手槍二支匪槍一支子彈若干粒立即繩縛一併帶赴縣府西側附屬地日警派出所訊供復返王煙館適該執事王某事先赴其左鄰某煙館吸煙方回事被日刑事捉獲並其妻亦綁去訊辦云

農安

李局長宴會嘉賓

農安硝礦局局長李叢臣人極老練性又和藹以故各界首領多與其相交莫逆前因其女公子于歸故李君請准短假擬回籍瀋陽嫁女未及動身各界聞訊各送奩敬以資助粧而便作賀李以却之不恭只得一一領受月前事畢返局特備佳肴旨酒在局宴酬助粧諸友並謝厚貺云云

本社啓事

各分社若以現大洋以外錢鈔匯交本社時按照左開行市

▲今日之行市

大洋兌金票 一四五、二〇
大洋兌鈔票 一〇〇、二五〇
大洋兌小洋 一一五、七〇

經理部啓

先施雪花香

代理處 大連 洪順祥 協源茂
營口先施分莊啓

本藥房在省城開設二十餘年久蒙紳商軍學各界光顧今爲杜絕淋毒傳染起見現由西洋運到淋病新藥殺菌止淋丸

止淋丸 比善妙無 殺菌解毒清淋去濁凡性淋慢性淋無論新久五淋白濁諸症一經服用急達床道止濁定痛之聖藥除誠爲第一治淋之妙方也忠淋諸君一購試之立信言無虛每瓶一〇三日定價現大洋一元用六日者二元外埠函購不加郵費務須掛號封口書章詳開住址

遼寧大西城門外電車站 英美大藥房謹啓

減價出售剛草 眞正剛草 各種價目列左 厦子 摺子

(大厦子)每百小捆現大洋七元(一厦子)每百小捆現大洋六元(三厦子)每百小捆現大洋五元(十丈摺子)每塊現大洋一元如有用以上各貨者敝莊舖備有舳舨或逕東西兩車站河或南岸並不另收脚力

通訊處 營口 河南電報局南隣 廣隆碼頭對過河北 三合福 榮升魁

三合福主人謹啓

感謝名醫

爲感謝事余於右腿上部生一惡瘡晝夜痛疼非常苦惱行不離杖者已半載有餘屢經調治俱爲束手自知已無求全之望後有友人言本埠新市街毓齡堂醫士韓君夢筆者脈理精熟經驗宏富倘得此人治之必獲全愈余遂往求診果然藥不數劑而腫消痛平現在行走如常若非友人介紹焉能得此天外飛來之福也喜甚樂其惟該先生既不索診禮復不受藥資余也何心能不銘感五內乎今特登諸報端稍申謝意爲願患病諸君速往治之也可

瓦房店新市街玉記號感謝人 陳子禎啓

出兌聲明啓事

啓者前有日本橋通二十六番地順成福鮮貨局因營業不振虧累甚鉅無力支持於四月七日宣告歇業經各債權人將該號所有舖墊貨物等全數兌與王倫才名下一切之手續均皆辦理完竣嗣後該號如有未清之糾葛以及承欠或有其他之債權者與接兌人王倫才無涉均不負責亦有該號之債權人擔負完全責任特此登報聲明

長春頭道溝 順成福債權人同啓

邊業銀行廣告

本行資本國幣貳千萬圓呈由政府核准享有發行紙幣代理國庫特權專營各種存欵放欵匯兌貼現及普通商業銀行一切業務匯水利息格外克己辦事手續尤爲敏捷如持本行鈔券作匯東三省境內各地分行一律免收匯水倘蒙賜顧無任歡迎

總行 遼寧省城大南門內路西德隆店胡同

電報掛號 九九九九
電話 總裁室(四五六四) 營業室(四六五八) 經理室(四六五七) 傳達室(四六〇七)
日本長途電話(二四五八)(三〇七三)

啓者本行發行奉天地名現大洋元角券及京津通用角券除在遼寧本總行營業時間隨時兌現外並委左列各商號代兌

天津 上海 大連 營口 安東
錦縣 四平街 新民 遼陽 吉林 長春
延吉 哈爾濱 安達 綏化 雙城 黑龍江
洮南 遼源 開原 海城 西安 山城鎭
新立屯 公主嶺 撫順 法庫 北平 昌黎

遼寧省城大西門裏商業銀行
遼寧省城大北關下頭福勝公

代兌處

倉庫 本總行設有倉庫兼營貨物押欵

瑣聞

△中年不幸喪偶
(普蘭店)平安街八十五以地住有韓人辛興基氏年將不惑於本埠民政署服務有年髮妻某氏夫婦和諧伉儷甚篤生子女各一一家四口相安度日可謂美滿家庭距天公不祐不幸於月之十一日因逆產致死嗚呼中年喪偶不幸極矣

△販嗎啡婦拒捕
(普蘭店)嗎啡爲害人所共知官署時加取締仍未斷根本埠平安街住有朝鮮人某姓寡婦當此嚴緊取締之時該婦竟敢私販毒品藉取漁利於月之十日經某巡補查覺當場將所有毒品搜出該婦尙敢抵抗繼以動武畢竟不支結果被某巡捕當場逮捕帶署拘留足見該巡捕任事認眞可嘉該婦膽大包天蠻橫已極至于官署如何處治容訪再誌

△春耕多種小麥
(穆稜站)各農民因客歲受元豆之賠累今春開耕之時改種小麥者最多比較客歲增加一倍而元豆較上年不及十分之六云

△屠場宰殺減少
(穆稜站)本站雖有屠戶數處所屠之猪牛皆以春秋冬三季爲最多夏季減少現已屆夏季而宰殺者比較上季非常減少云

△工人異常缺乏
(穆稜站)本站各農播種鏟田皆僱用日工今春因工人紛紛赴金礦工作而農戶僱用工人異常缺乏每日工由六角漲至一元云

△細雨忽又降雪
(穆稜站)老農有云清明照雪不止雪穀雨止霜不止霜今春清明後氣候不均忽寒忽煖雨雪不止以致妨碍農人之播種於月之九日午前十時忽降細雨十二時突改降雪一小時許平地積有寸餘變爲白銀世界午後二時天氣開晴積雪皆化道路非常泥濘云

△公安公佈罰金
(吉林)省會公安局劉局長現查本月份所有各項行政處分及違警罰金業已先後收齊亟應公佈以昭公允該局遂於日昨列表公佈計一三九八罰款大洋九百餘元云

△新和舞台開演
(吉林)省城德勝門新和落子園園主現爲維持營業興通市面計已於日前邀到評戲坤名角色如水灕珠等來吉獻技頃已籌措完備已於日昨重張旗鼓開始演唱以此久枯寂之德勝街一時頓形熱鬧云

△四鄉農事近況
(吉林)省城左近四鄉農戶以時屆夏初天和雨勤正宜春耕以重農事是以日來各農戶均忙於下種景象頗形忙碌大工資至百餘吊云

△滿醫堪稱國手
(許家屯)驛東南台村德順堂醫士蕭璧臣君學問淵博品行端莊對於按脈術尤有心得懸壺於茲已有年矣凡經診治者無不應手奏效口頌之碑不知凡幾是以生意興隆如日之升每日診治幾有應接不暇之勢若該醫者堪稱國手於客歲又在臨村二道河溝街基一處擬自建築市房大約不日即能動工矣

△執事深慶得人
(許家屯)本驛之吉號經理王錫三陳溪泉久居商界爲人精明強幹自組織營業以來經營擘畫無往不利是以生意興隆蒸蒸日上若該號者可謂深慶得人矣

△同芳照像優良
(洮南)邑內同芳照像館執事鄧璧初君爲照相界之老手人極誠實和藹對於營業力謀整頓茲者又運來大批拍照材料及應用各項物件係重價購來藉以應酬主顧並該號執事所聘技師李長久楊俊生等手術極爲精良云

△女子商店開幕
(安東)女子商店各大商埠皆次第成立惟安埠尙付闕如日前有人仕安埠興隆街組織女子文華商店現已就緒於日昨開幕以張秀英女士爲經理並僱二三女士爲招待員近來顧客頗形踴躍營業前途頗多樂觀云

△公安委任局員
(遼陽)公安局長庚仁以劉二堡六分局內動局員出缺職關重要未便虛懸當經調委局內課員佟世英接充以專責成云

△街巷加添崗警
(遼陽)城內一區分局長許少伯現爲愼重治安計深恐有不逞之徒乘隙串入境內滋擾是以特飭令各所局員分所長遴照將各市街背巷增添崗警以防患於未然而維公安云

△定期考試醫生
(安東)安埠去年八月間安埠全體醫生經籌備處陳處長重新甄別業誌本報茲聞其未錄取者令入醫學會研究六月再行考試現王縣長接辦伊始對于醫生又十分注意遂舉行考試定於五月十四五二日分肇試口試二種凡入研究會者及有醫學經驗者皆准入考並擬定考試規則八條現已佈告週知云

改組後之農會
各區幹事長選舉得人 違法舊會長全被淘汰

(臨江)第一區鄉農會長高秀山爲人精明品學兼優素爲一般父老所仰望今奉令改組名曰區農會而民衆投票改選仍舉高君爲正幹事長云

第二區鄉農會長杜君連山爲人誠篤在地方充差有年素孚衆望因家事分繁屢次請假未蒙准今 奉令改組特開全區民衆大會聲明請假另舉高明接辦儆人而感激萬份尙衆堅辭者再民衆遂選郭錫九君爲正幹事長現已交接安協進行一切云云

第三區鄉農會長姬鳳洲氏爲人奸詐刁猾萬端原係久由山溝買藥流氓於十八年董縣長令各區成立區董辦公所該姬某乘機運動始得區董之職詎料姬某自任職以來思發財爲目的專勒索具宗旨地方各款濫收濫支殺意揮霍餘者吞據巳肥以民衆之指謫竟在六道溝開設雜貨油房生理買收田產收吃粮租數十石回思幾年前一無賴流氓因運動而得職務萬份榮耀轉瞬之間竟成富家翁矣如是群小蝟集怨謗叢生今奉令改組之時地方民衆始得姬某淘汰特票選副會長莊君儀堂爲正幹事長聞莊君曾在地方屢充要差經驗宏富今充斯職地方可謂得人矣

第四區鄉農會長姚漢武氏因收經費激成衆怒聯名呈控大起凡 潮經公安四分局長王金重將該姚某子拘押幸經一般熱心公益士紳者雙方調停按數償了結今奉令改組民衆特推劉子珍君爲正幹事現已接辦一切進行云

第五區鄉農會長李君伸三爲人精明富有經驗爲作事認眞被自稱地方公民之一般無賴聯名呈控有吞據等事經縣長詳細將該帳簿諸事算清毫無肎濫等事現已將一般無賴呈送司法判懲彼等誣告今奉令改組該李君乘機堅辭地方民衆始舉副會長盧志俊君爲正幹事長現已就職接辦云

第六區鄉農會長關君文鱗因全縣開春季行政大會被全邑村長副暨各區士紳推爲縣農會正幹事長該六區遺缺以副會長由執中君接充現已双方交接云

第七區鄉農會史維新君爲人誠篤品格端方作事六仁大義素爲地方父老所欽仰在該區充當會長有年今奉令改組民衆仍舉爲正幹事長該史君在地方可謂深得民心矣

第八區鄉農會長王儒林氏因年過花甲無力任職今逢改組特開全區民衆大會投票選舉當時揭曉票選副會長楊君潤堂爲正幹事長劉玉琛爲副幹事長現已接辦進行一切云

△是何急症暴亡
(安東)日前午間江岸某洋行門前一朝鮮人年三十左右擬赴浪頭買票手執船票及食物正在蹲食中忽爾倒地手足即不會動移時殞命當報知公安局檢驗中

△拾金不昧堪欽
(安東)日前附屬地商號中立勝櫃夥劉百明前往邑南帽盔山途中拾得匯票五張計萬發三十元一張及東發公司四張計洋二百三十元及返原後將該匯票分送該二號甚爲感謝

△國貨招考練習
(安東)安埠國貨公司近以內部人員不敷分配遂開始招考練習生資格附高小畢業年令二十歲以內定五月十二日考試課目國文算術珠算及簿記等錄取後練習數月即提升行員云

△庸醫應加取締
(營口)市內近日發現一種無官准之行醫者到處按門問病聞日來被其害者時有所聞似此庸醫流行市內不但有害病者實與醫界增莫大之羞辱仍望有責者認眞取締而重生命

△設花界事務所
(營口)平康里設花界事務所乃附屬地有之故中國土地之平康里向無是種名稱附屬地之設原爲華妓之團體遇事有以抵抗免受洋勢之摧殘今本埠小平康里有王明俊劉瑞林等人擬提倡設花界事務所值此花界冷落操神女營業者又多擔負且其既已納捐施受地方警察之保護內地並非附屬地之可比無設花界事務所之必要以苦妓女未知地方有責者以爲如何姑誌之以覘厥後

△粮食盡可奈何
(四平街)日前報載遼源縣有難民數千已設鍋以濟之殊不知此種現象非止遼源一縣乃各處皆有之矣近聞屯中人云各農戶之食粮已將告罄若至色歷四月家家不免乏食來日方長前途十分危險言下莫不咳聲嘆氣昨有自曲家店來人據云該屯新從双山聯竄來貧民一千餘名勿論走在誰家進門就吃粮不盡不走直待吃完一家方才移往他處名爲吃大家像這樣年成如此現象吾民倘能安生否想當局亦必能設法維持耳

△新舊廠長交接
(臨江)教養工廠廠長張君松喬自被選濫廠以來較前營業頗稱起色對於該廠罪犯戒護備至故一般罪犯共頌仁愛該廠長爲因櫃事忙碌碍難兼顧誠恐鞭長莫及有悞廠內事業雖於客歲屢次辭職未蒙允准今於地方行政大會當衆議決准予辭職遺缺特選德誠源執事于源輔君接充即於日昨蒞廠接收一切聞于君前爲臨江商會會長辦事極認眞今任職該廠廠長定必有一番起色云

△卍會澤及枯骨
(海城)本城教養工場拘押之嗎啡鬼凡死於場內者概由工場備棺送往城東嗎啡溝從事掩埋誠善舉也惟埋屍之工人率多敷衍了事因棺薄土淺不三日即被野犬破棺咋食以致嗎啡溝之白骨觸目皆是更有萬惡的乞丐將溝內棺材板偸自折毀負至城關當燒柴賣之因而屍骨暴露愈多入其溝大有白骨振天無人服新鬼含冤舊鬼哭之勢其慘悽之景況令人目不忍睹雖係野犬惡丐之所致倘該廠之當事者抱定澤及枯骨之仁心令工人深深掩埋未必發生如此之慘劇好在本城紅卍會業經成立現下組織一屍骨掩埋隊於十三日行到該處一日之間埋却枯骨一百餘具並有會員高仁圃張芳德李顯亭等以身作則督飭工人親手拾撮零碎骨頭拋於新土坑內深深掩埋可謂功德無量矣然則嗎啡溝中白骨之多亦可概見安得卍會人員千百化身掩盡各處之屍骨其無形中之陰騭當不在修橋補路下

△基督教靈修會
(皮子窩)基督教會開辦迄今十餘年之久因地方文化不振人民智識不開一般人等對於斯道俱不前進因男女宣道員不遺餘力熱心提倡於去年秋間始見少微活動今春以來頗有起色每至星期日一般求道男女頗不乏人禮堂大有擁擠不暇之勢於月之二十四日特由普蘭店聘請華人牧師曲子九君來皮特開靈修大會連開三日曲君主講很爲熱心往聽者均受莫大之感動云

△林區大設酒宴
(臨江)林區駐在所長白君玉如爲學各界聯絡感情起見於本月四日在本所大設酒筵邀請各機關首領屆時齊集賓主交歡並有坤伶陳艷舫陳艷秋侑酒行令聲達街巷席散後在該所與二伶打牌抽頭說者謂二伶運走子午云云

△教員身後蕭條
(臨江)師中學校教員馮東陽氏青年英俊好學純篤教授亦甚合法任職數載頗愛學子之歡心於十八年經人介紹與女校長艾女士彥昌結爲夫婦馮氏自結婚後即病魔糾纏竟於本月三日與世長辭矣撤棄幼婦孤子生活無着可不痛哉

△坤伶坟墓被盜
(新台子)評戲坤伶金珠花爲情而死已誌前報只因該伶殮儀過豐遂爲匪徒所垂涎於前晚八點鐘後竟被掘墓及至該家人知曉暴客已遠颺無踪據云被匪徒僅盜去該伶情人殉葬之金手表一只首飾等至於衣服分毫未動云云

△童養媳私奔歟
(金州)韓家街賃屋寄居畢姓姑二人入公學堂女子部肄業十一日課後歸宅薄暮外出失踪經其親戚王姓外祖父尋覓終無下落風聞該童養媳乃衣家店李姓之女乳名玉環現年廿歲與比隣高搖鼓子名炳有曖昧情事前幾日有人見一青年時徘徊於賃屋之左右現乃失踪定係高某拐去畢姓聞悉向警署提出搜查願能否戈獲容訪續誌

△兩巡捕之對調
(皮子窩)本驛派出所巡捕馬成德字鳳亭品行端正才學兼優自充差以來到處勤務無不稱善誠可謂警界中之俊俊者上官因其練達精明作事老成於陽歷月之十二日下令特轉勤重要之區皮子窩管內楊樹房會派出所勤務將該會派出所巡捕范君轉於皮子窩海岸派出所勤務云

△安太夫人逝世
(貔子窩)東街福合油坊主任安明三君原籍贊子河會安家屯令堂年已八十五歲雖係壽邁年體格康健精神強壯一般親友見之咸謂修練之德於之症延醫診治藥食罔效竟於陰曆月之二十三日突患痰喘月之二十五日午前十一時安然長逝現卜於月之二十九日開弔四初二日發引凡與安君有交者正在籌備祭儀之際屆時弔唁者必大有其人

各科診療 愛克斯光線科 戒除阿片嗎啡流弊無一切 病室完備 入院隨意
陳英普愛醫院
大連市與町愛宕町角 電話七六七九 八五四〇番

吉海鐵路管理局標購油漆橋樑材料廣告 第十九號
本局現擬標購油漆橋樑材料所需深鐵色油灰色鉛油及魚油松香水等項詳載簡章說明書內定於民國二十年五月二十七日上午十一時在吉垣本局開標有願承辦者希將標函在開標前一日照章具連同押款逕投本局以便屆時開標簡章說明書函索即寄惟須交足工本費現大洋二元此項工本費無論中標與否概不發還除佈告外特此廣告

長春同發合改組股份有限公司 雜貨堆棧兼營粮石
敬啓者敝號於本年三月賬期經衆東協議改組股份有限公司資本金銀大洋拾萬元股本一次繳齊遵照公司條例組織成立關係舊號一切事務仍負全責照常營業除呈報官署轉請商部備案註冊外特此聲明

聲明退役
啓者敝人前與劉子鋒創設東合公司包作各鐵路土石工程近劉子鋒自動退股業將伊歷年應得股份結付清訖伊甘願退出並有退股據爲憑從此本公司所有張目締盤一切概歸敝人按領照常營業日後無論掙賠均與劉子鋒無干特此聲明
遼寧工業巨東合公司楊振東啓

機器廉價出售廣告
現有東洋豐田式織布機二十台本工廠織機二十台附屬品等以及電滾全部俱備今欲廉價出售有欲要者請至敝號面議可也
營口興盛源啓

如何使五淋白濁永遠斷根
五淋二濁爲痛腫危險之隱病市上所售之治淋治濁藥物名目雖多然收効迅速者則甚少服之而能永遠斷根者可謂絕無惟法國彌地獨家精製之山得爾彌地樂丸在歐美各國久有濁淋聖藥之稱無論病症之新陳痛腫之輕重初服每點鐘一丸歷兩日夜不息即可痛除腫退淋通濁止以後五日每天服四丸保可斷根永不復發此丸藥方秘不傳世每丸之上印有MIDY爲記賜顧諸君務請認明
注意 服藥期中宜節勞養心遠離煙酒食物尤須戒絕房事
全國各地中西藥房均有出售
上海江西路三六七號 華商新華行獨家經理

快買農業應用賤貨
本公司現已正式開幕多日舉凡農戶應用物品及各國菜種無不應有盡有價錢最賤請試一購即知便宜太多
營業科目
大米洋面白糖 各國優良菜種 各種農具洋犁 噴霧器及剪鋤 羅蔔各色罐粮 各種藥材硫黃
砒酸鉛硫酸銅 各種頂上肥料 日光牌過燐酸 月光牌過燐酸 亞細亞各種油 國產足量豆餅
月星牌膠皮鞋 中外各國罐頭 代理各種煙酒 純良養蜂器具 電磨製造格而 代運外埠客貨
大連市沙河口大正通百十七番地 農業公司
電話九八五六番 振替口座大連五〇三九番 發電略號ノウギヨ

婦女新藥 聖母靈膏
主治婦女經血不調子宮諸病久不生育一切癆症無不屢試屢驗誠乃當今婦女界之救星保護群生之良劑

清血掃毒 清血敗毒露
專治花柳諸毒五淋白濁一二三期梅毒皮膚癬疥瘰癧癰疽小兒胎毒及一切遺毒惡瘡者請購服用方知言之不謬也
總發行所撫順日站義和謙大藥店 日長電話二七二八番
歡迎招募各商埠代理店如願代理者通信而議均可 代理簡章函索即郵
代理地址 大連康德記源棧、華泰藥房、華西藥房、德記、全棧、(營口)義和謙、天福堂、洪春堂、(鐵嶺)義和謙、(長春)義和堂、(吉林)義和謙、(開原)德祥厚、(哈爾濱)志誠利、泰華西、老福順堂、(遼寧)天益堂、五洲藥房、春和堂、(安東)福興堂、(洮南)善和堂、(呼蘭)義和謙、(海倫)仁和順、(拜泉)和發恒、(綏化)和發藥局、(公主嶺)義和謙、(遼陽)天福堂、義和順、義和堂

歐美淨面水
美中似不足 使君顏如玉
充痘與雀斑 歐美淨面水
主治 酒刺粉刺 面生疙瘩 雀斑汗斑 各種色痣 黑積斑點 皆有奇效
經二十年試驗確能除去面上充痘
遼寧財政廳斜對過歐美藥房

缺乳救星 自生乳
凡母乳缺乏一經採服 自生乳必定
乳液豐足源源如湧 母健兒康其樂無雙
奉天財政廳斜對面歐美藥房謹製
總經理處大連西康德記源棧藥房
每瓶現洋一元外埠函購郵費四角
海城新華印書館 鐵嶺義和堂 長春興亞藥房 吉林五洲藥房 安東益增遠 公主嶺三合公 大連西崗康德記 開原城裏同順成 遼陽義和堂 哈爾濱老福春堂 營口營口藥房 千金寨信仁堂 鳳城南街振豐恒 海城素恩藥房 長春中西藥房
每瓶現洋一元外埠函購郵費四角 蓋平咸春堂 鐵嶺義和堂 長春興亞藥房 吉林五洲藥房 安東益增遠 公主嶺三合公 開原城裏同成順 遼陽義和堂 哈爾濱老福春堂 營口營口藥房 千金寨信仁堂 鳳城南街振豐恒 海城素恩藥房 長春中西藥房 金州德和棧

LADY'S FRIEND 她的友 節育
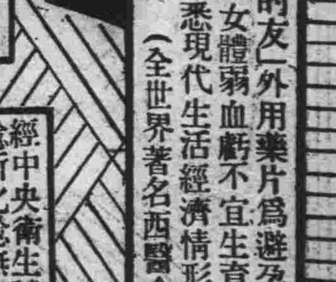
「她的友」外用藥片爲避孕最靈效良藥凡婦女體弱血虧不宜生育者均可用之及諳悉現代生活經濟情形者皆公認之(全世界著名西醫介紹)
經中央衛生試驗所化驗無毒
每盒一元二角 華文說明書函索即寄

東北交通委員會材料購辦委員會招標廣告
本會現奉東北交通委員會核准標購交通材料茲將購置機關材料名稱數量等項列表於左凡願承辦者希即先期來會登記領取標單並索閱詳章其已登記者即派員領取或函索標單爲要
會址 遼寧東北交通委員會

購置機關	材料名稱	數量	開標日期	交貨地點
洮昂路	鋼軌魚尾板螺釘螺圈道釘等	六種	六月二日下午三時	
吉敦路	客車輪套客車輪	一百一十二個四套	六月十八日下午三時	
呼海路公司	電報音響機集音器	各十五個	六月一日下午三時	

日清汽船出帆
●開往青島上海 ▲唐山丸 五月卅日 ▲華山丸 五月廿四日(午前九時出帆)
日清汽船代理店 大阪商船株式會社大連支店

辦大阪商船貨客事務 國際運輸會社大連支店 電話三一五一 六二八三中國賬房

阿波共同汽船出帆(大連)
●開往威海衛青島 ▲十六共同丸 五月十七日
●開往芝罘威海衛仁川 ▲卅六共同丸 五月十八日
●開往復州 ▲廿一共同丸 五月 日
●開往天津 ▲長山丸 五月十四日
阿波國共同汽船株式會社 大連市山縣通 大連支店 長電話六八九一·五一八五

政記輪船出帆
●開往芝罘 ▲永利號 五月十五日
●開往安東 ▲宥利號 五月十八日
●開往龍口香港廣東 ▲乾利號 五月十五日
●開往芝罘香港廣東 ▲泰利號 五月十五日 ▲茂利號 五月廿二日
●開往天津 ▲成利號 五月 日
●開往青島 ▲增利號 五月 日
政記輪船股份有限公司 電話四一四四一

朝鮮郵船出帆(大連)
●開往仁川長崎鹿兒島 ▲錦江丸 五月廿一日
●開往青島仁川 ▲會寧丸 五月十八日
●芝罘新義州鎮南浦仁川 ▲京畿丸 五月十四日
朝鮮郵船株式會社代理店 近海郵船株式會社代理店 大連支店

大阪商船出帆
●開往天津法碼頭繫留 ▲河南丸 六月三日 ▲武昌丸 五月廿七日 ▲貴州丸 五月十五日
●開往橫濱 ▲武昌丸 六月一日 ▲河南丸 五月十四日 ▲貴州丸 五月十九日
●開往門司神戶大阪(午前十時) ▲貝賀爾丸 五月十六日 ▲香港丸 五月廿五日 ▲烏拉爾丸 五月廿二日 ▲哈爾濱丸 五月十九日
●開往上海福州基隆高雄 ▲福建丸 五月廿五日 ▲盛京丸 六月二日 ▲長沙丸 五月十四日
●開往歐洲概不乘客 ▲倫敦丸 五月十八日
大阪商船會社大連支店 電話四一三七番
●乘船切符發賣所 日本國際觀光局 大連伊勢町案內所(電五五五四) 同大山通出張所電七〇三四 同沙河口出張所電九五〇六 營口案內所電三七六 撫順案內所電二五四八 奉天案內所電一九一四 長春案內所電一三九八 哈爾濱案內所電八三四七
●乘船切符取次所 滿洲旅館協會 大連市信濃町遼東旅館內(電三六八二)
●專屬荷取扱所 大連山縣通 國際運輸株式會社大連支店 電話三一五一番
●驛荷扱所 電四八〇二番

近海郵船出帆(大連)
●開往長崎神戶大阪橫濱 ▲淡路丸 五月卅一日
●開往橫濱 ▲勝浦丸 六月九日 ▲玄武丸 五月廿七日 ▲相模丸 五月十九日
●開往天津牛莊 ▲玄武丸 五月二十日 ▲淡路丸 五月廿四日
●開往基隆高雄 ▲第二蓬萊丸 五月廿六九日

大連汽船出帆
●開往青島上海(午前十一時) ▲奉天丸 五月廿二日 ▲長春丸 五月十七日 ▲大連丸 五月十九日
●開往天津 ▲濟通丸 五月廿一日八時 ▲天潮丸 五月十九日四時 ▲天潮丸 五月十五日三時
●開往安東 ▲濟通丸 五月十七日一時
●開往登州龍口 ▲龍平丸 五月十五日
●開往門司神戶 ▲長春丸 五月廿五日
●開往名古屋 ▲東嶺丸 五月十九日
●開往阪神 ▲蒙古丸 五月廿九日
●開往香港廣東 ▲千山丸 五月十六日
大連汽船株式會社 電話四一八五番
專屬貨客經理店 大連市敷島町永和公司 電話七八六八·七二七八
阪神航路專屬貨物經理番店 澤山兄弟商會 電話二六二五 四六四一

咸連輪船出帆
●開往威海青島 ▲敦賀丸 五月十五日
大連市敷島町六番地 取扱店 丸二賬房 電話五八八八

鹿玉軒記出帆
●開往芝罘威海仁川 ▲利通號 五月十五日
●開往芝罘 ▲福壽丸 五月十六日
●開往大阪宇治尾道今治 ▲照國丸 五月廿二日
●開往安東 ▲連勝丸 五月十五日 ▲錦旗丸 五月十六日
鹿玉軒記 大連市加賀町 電話六一一七 三八五一八

消閑世界

望奎樓偶稿（十一）（日照丁愷曾慕亭氏著）

詩集

東湖村傍海面山無強鄰無塵氛居人淳樸有桃源意十五年前爲予有未及蒔花種柳以禍亂失之今復一半

劫火經年故業疎、飄零無復舊田廬、洛陽蘇子餘彈鋏、谷口鄭眞惟抱書、熱釜因人還問產、無家憐我竟分簷、豈知日暮天涯子、雨打風吹敗葉如

其二

遼東有客問榆扮、痛哭松聲隔院問、失木窮猿知何地、離巢宿鳥亦呼群、菟裘舊業奎崗月、詩板新蔵海畔雲、不見杜陵原上艸、青々長向萬年君

（是村爲余姑母所有故許復業也）

其三

蟒蝓咫尺對奎崗、蒲神龍來爽氣凉、已判重尋迷晉代、何期前度問劉郎、東原開啟溟近、前圃肥饒黍麥良、稍待繞枝安穩後、結廬兄弟比南陽

其四

過門曲々有清泉、欲決長渠看雪濺、雨後細聲能到枕、曉來芳潤自開邊、編籬好護三秋菊、插竹還招萬頃煙、但恐蓬萊雲氣近、仙人逼我借芝田

醫話 治吐血簡易法（武維揚）

夫人身之氣血、流行於經絡、充達肌肉、週而復始氣率血行、見謂道經、言行其經常之道也、一旦異其常、不循經而溢出于腸胃之間、隨氣上逆、從清道而出于口鼻、是謂之病、此病在醫學上、早有研究、勿庸贅論、茲有通常、簡易單方三只、而取效迅速、因此貢獻、以作研究之參者

（一方）用蘿蔔一兩、取汁、加食鹽少許、攪句服之

（二方）用頭髮洗淨油氣、燒灰存性、加醋少許、調開水服之

（三方）用陳宗洗淨、燒炭存性、加白糖少許以用沖服之

第一方、主藥蘿蔔汁、本草謂有寬中代痰、散瘀消食之功、故能治吐血、咳嗽、吞酸等症、況加以食鹽、能平血熱、使不妄行、近世新醫學家、謂食鹽有凝固血凝之作用、與蘿蔔配合、官其有效也

第二方中之頭髮、本爲血之餘、燒存性則、無異于於新流行之血炭、近世西洋各大藥廠、即用動物之血液、燒成炭竇、磨成極細之炭粉、此種血炭粉、在腸胃中、化開後、所佔之面積極大、能將全胃中之延膜、密々蓋滿而保獲之（見西醫藥物學）髮灰既與血炭性質相同、功用勢必無異、更佐以酸醋、則收斂之功尤大、故能有止血之效

第三方、以陳宗炭爲主要之品、其所以收效者、以棕味苦、能瀉熱、性顯可止脫、凡失血多因氣熱血脫、兼其燒黑成炭、而止血尤效、以取陳者、以枯燥之故、此由于含有收歛作用、而獲奇效

也附吐血醫案

市內正隆銀行、孫耀亭君之令弟、孫鶴生、先天不足、稟賦虛弱、患失血症、初則痰中帶血、繼之以吐、來余就診、見其面色灰白、脈細無力、經曰、望之無色、知爲血血不足、而兼脈見濡細、此乃氣血衰弱、得子諸虛勞損、水不涵本、肝相火之交熾、血受虛熱、而妄行、故治仍宜補胃、々水足、而肝木平、心火得熄、火不刑金不治肺病肺得安矣、爲擬方以熟地、麥冬、爲肺腎兩治之法、阿膠、骨皮以養陰退熱、蓋嗽血必損其陰、之虛則火旺、然此火旺者、乃是腎火、並非陽火也、有骨皮以解其精髓中之內熱、則腎中無煎熬之苦、自然不求於肺金、而肺中滋潤自然、清肅之氣下濟于腎內、子母相安、則腎水漸濡、可以養肝木、可以制心火、自無相擾之苦矣、更佐以山藥、米清補肺氣、川貝橘紅、化痰止咳、不治血而失自愈、服十餘諸疾如失

學生新劇 不忘恩（一）（王金聲）

▲第一幕

人物、媽媽、福兒、淑嬋（長女）淑娟（次女）胡匪

佈景、一箇中戶的家庭

時間、晚上

開幕、媽媽坐在炕上縫綴、福兒和他二箇姐姐在地下、圍坐一處、互看兒童雜誌、畫報

福兒、（用手推二姊）二姐（手指畫）你把這圖上那箇人的事情、講給我聽々、好不好呢？

淑娟、（笑說）弟々你愛意聽嗎？

福兒、（作躍笑狀）我愛意聽！請你講罷！

淑娟、（沉思半晌笑容）弟弟啊你願意聽、我可不會講！、這怎辦呢？

淑嬋、（插嘴笑說）妹妹你不會講嗎？（奪報）（笑…）拿來我講！

淑娟、（大笑）好……！

（縱報）姐姐正合我意、你拿去講罷！

福兒、（推大姊肩、作頑皮狀）不行……！（奪報）（急呼）拿來呀？…呀！你沒念書、你不會講、你覺是胡、你像（豬）二大爺差不多、（將報擱在二姐面前）二姐

福兒、（手拍二姊大腿快）你別推辭了！（手拍二姊肩）快々講我聽吧！

媽媽、（向二女側坐、看手抹）哦！天不早啦！快八點了、你快講他聽吧！講完了、好睡覺

淑娟、（點頭）好！你不要着急！（摸弟頭）我講給你聽聽罷！（手指畫）這箇人手拿一坐銀盾、他名叫王鐵生、是咱中國水游第一的健將、那個拿旗子的他名叫……

淑嬋、（坐下笑說）妹妹你快講吧！我也要聽々！

媽媽、（放針下炕、向女兒笑說）淑嬋、你不是要講嗎？怎麼還要聽聽

淑嬋、（大笑）哈……媽媽我那會講！你還不知道我是箇睜眼瞎子嗎？我竟閙他們玩哪！（手拍妹）妹々你快講罷！講完了、咱好睡覺啊！

淑嬋、（翻手）小聲！…（側耳向外聽）呀！…門外誰敲門？

媽媽、淑娟、（也聽）（起立側耳）呀、眞的（驚恐狀）是誰敲門？莫非是你爸爸回家來了？

淑娟、（驚懼搖頭）不是！（外邊敲門愈敲愈急）

淑嬋、（微聲）我爸々叫門不是這樣聲響！定規不是好人、可壞了

福兒、（驚慌）育、媽媽、我怕極了！（急向母親懷中伏去）（忽然從大門走進一個肥大黑漢）（母女戰慄呆立、不敢作聲）（未完）

趙松樵之雲羅山（善亭）

小生易、老生難、文生易、武生難、老生武生、雖難猶易、而窮生則尤難乎其難、江湖作藝、以老生馳名者多矣、以武生馳名者、亦復不少、獨以窮生馳名者、如曉後之晨星、寥寥罕覯、最顯窮生之一齣絕妙好戲、莫若雲羅山、向在瓦埠、見羅長榮、主演是劇、以王小鳳取羅世榮之妹、爾時小鳳、已漸々出頭、爲羅之配角、亦無不配羅之唱工、不甚擅長、噪音乃得自先天、先天不足、非後天所能彌補也、而種々作工、已臻絕頂、雖未馳名全球、然而能演是劇者、羅長榮外則吾未之有見、各大舞台、坤名各角、表演他劇、天天倒簍、不怕明公嫌耳絮、獨雲羅山一劇、不曾經有人重演、皆非取窮生者之難其人耶、今見趙松樵主演是劇、其節目步數、與羅長榮所演分毫不差、甩髮一著、雖不及羅之靈活自然而唱作各工實在過之、其携妻與妹、深夜潛逃、登山則牽蘿拂葛、居然石磴橫空過橋則跼步欹伏恍見情景逼眞、令人絕倒、與羅長榮所演、如出一師、傳受心法、可謂獨得三昧、以張艷芬取羅世榮之妹、以劉玉琴取羅世榮之妻、以張爲配角、固屬綽々有餘、劉現在亦是可兒、其發迹在永善舞台、吾早許其學有成功、今果不枉主角要緊、配角亦非不要緊、以二坤伶配合演來亦甚配合得宜、大抵人各有長、專一長、而不能兼全者多矣、專擅若趙松樵者、吾見其專長老生專長武生、不意其尤專長窮生、無怪乎全球馳名、名馳全球者必有全材、全之一字爲人王、持人王二字贈松樵、松樵亦藝術中之人王矣、乎包了紅老矣、取菴中老嫗、已是配角中配角空負包了紅之名、包了而不包了、紅亦不紅、包了紅三字、竟被有力者、攫之而去、嗣後即飯碗、齒、亦不必致、慽於有力者

如何增進婚姻之美滿（陳元良）

婚姻美滿、畢生之幸福繫焉、否則貌合神離、雖未告脫輻、而勉強同居、亦屬毫無樂趣、歐美人士、對於婚姻問題、研究靡遺、頃閱日本東京、一婦女世界一雜誌中某君所撰一文、覺其體貼入微語多中肯、特譯之如次

某君之意、以爲家庭之組織純以愛情爲成分、苟能殷勤將護、愛情可賴以維持、其規條爲夫壻所應遵守者、計十一項、畧分習慣、妒嫉、財政、休假、衛生、服飾、飯食子女及家政等、下列數項、爲夫壻所不應行者（一）閒常燕居、勿使煙屑墜落地席（日人席地而坐）致使爾妻多一番操作（一）相見如賓、久而敬之、即膳時亦勿因畏熱而遂裸程（一）偶感精神不振、或身體微覺不適、勿遽曉曉以擾之、因伊主持家政、已足勞矣（一）勿在人前取用不潔之手絹、致引起他人藐視伊之偶然疏忽（一）平居力避枯寂、宜常述故事趣聞、逗其笑樂（一）逢其容顏嫵媚時、應力讚其美、若呈不豫之色、則又應溫慰有加（一）因領帶之未繫、皮鞋之未擦而斥斥在人前詈其妻者、則其家庭斷非定美（一）伊欲邀爾同赴商場、雖至不願、亦須勉強一行、歸途可同入咖啡館、茶敘少息（一）無論何事、須懇求伊之意見、亦無誤、但伊之意見、亦未必皆誤也（未完）

大金鋼鑽發見

天津消息、魯籍某君、游宦川中有年、去歲返魯、攜回金剛鑽石一塊、體重四兩六錢、聞此石係於深山煤礦中發現、某君久居川省、地方情形甚熟、交游頗廣、乃展轉設法、出資購得（按購學鑽石爲煤礦原質內之極精結晶、性特堅而光則特亮、俗稱堅可破礎器玻璃、光可現五彩十色）此石業經青島特別大學工科學士高彤廷君、及中外礦學專家之證明、確認爲鑽石、但質不甚純、刻已携帶來津、以供識者之鑑定、中國向不產鑽石、故此石之發見、甚爲稀奇、據高彤廷之鑑定書云、茲將本石鑑定爲金鋼鑽石理由、撮要如下、希公鑑並請指導、按德文礦學有Diamant者譯國文名即金鋼鑽石、其天產形爲多角多軸、長圓或偏圓等之固體、其天然光高者十度以上、次者五度強、角多六十餘度、或直角等（因多不及詳錄）然最次者亦在十軸以上、硬度則因其質之好壞而定、堅力之大小然最次者當在百倍左右、因關於重力、故不能確定再其光能收外界之彩色耀視者之目、則爲他種實石所無、比重則爲百分之十強、此不過揭鑽學之大義、藉證明其爲金鋼鑽石至若分其成分之優劣、則非籍科學儀器不爲功、至關於普通說法、鑽磁器劃玻璃、內含五色光彩等等此石固具備、亦可斷其爲金鋼鑽石也、總之前說鑑證自認無訛、故敬請方家賞鑒指導云云

詞訟見聞錄（六四）（善亭雜俎）（說部之二）

孟姜女遠尋夫骨

誰知此劇、愈演愈奇、剖得一小女孩、兩家見是女孩、更相爭不已、女孩爲奇數、葫蘆之奇、可分爲偶、女孩之奇、不可分而爲偶、執拗者亦束手無策、官爲排解、兩家夥養、故名此女、爲孟姜女、言其姓孟、亦姓姜也

然古今聞見、無奇不有、古有孟姜女、今亦有孟姜女、今之孟姜女、孟門姜氏也、其事亦類乎古之孟姜女、過大同而小異耳、某處有一姓孟名廣文者、與姜希武、同由春社散歸、二人比肩而行、驟聞溝壑、有呱々之聲實覃實許、厥聲載路、二人齊趨視之、見赤條條一乍脫胞衣之女孩、二人之目、一時齊見、並無優先權之可分、二人均無女孩、均欲擔爲螟蛉、二人相爭不已、鄰人有王老好者路過遇之、爲之調停無效、依然各走極端、兩不肯舍、適孟廣文家人來報、夫人適舉一男王老好遂得一解決之法、曰孟老兄既得子、可不必又爭此女、可讓與姜家、擔任果贏之責、負爲螟蛉義女、兩家結爲秦晉、今日姜家之女、異日孟家之婦、老好爲媒、仰承金諾、妥爲玉成、結爲朱陳、兩家允服、王老好以孟富而姜貧也、令孟出千金爲聘禮、藉爲撫養之資、姜亦受之、兩無異議、從此以後、海誓山盟、海可枯、石可爛、而婚不可悔、悔者如孔子矢子路之言、天厭之天厭之、及男女長大、同校讀書、青梅竹馬、兩小無猜、男名兆遠、女名翠環畢業後兩心相印、羞顏固未肯開也、然而人之貧、富無常、三十年河東、三十年河西、地利與天時、轉移甚速

株式會社 滿洲銀行
大連市伊勢町六十九番地 電話代表四一二一番 振替大連三〇三番
資本金一千萬圓 頭取 村井啓太郎
支店所在地
金州、普蘭店、貔子窩、鞍山、奉天大小西關、四平街、公主嶺、范家屯、長春、吉林、撫順、本溪湖、安東、興隆街、錦州

中國銀行 大連支店
營業…△…關於銀行一切事務
營業時間 上午九時至下午四時
電話四三八九、四五九七、五九九〇 海關收稅處 八七二四

橫濱正金銀行
本店 橫濱 積立金 壹億壹千五百萬圓 資本金 壹億圓
大連分行 代表電話長三一六一番 專用電話六〇一五番 宿直 海關稅取扱所電話四七六二番
支店 中國 日本 歐美 滿洲 東俄
東京、丸ノ內、名古屋、大阪、神戶、下關、長崎、牛莊、奉天、開原、長春、哈爾濱、青島、天津、北平、漢口、上海、香港、廣東、新嘉坡、蘭貢、孟買、克拉基、馬尼拉、斯拉巴雅、額爾車達、巴達比雅、斯馬蘭、倫敦、里昂、漢堡、伯林、阿雷基散得利亞、布哇、桑港、羅斯安捿嚕斯、夏奕爾、紐育、里約的嘉羅內

哈郎脚氣水
哈脚氣足爛者之福音
環球未有之良藥發現
每至夏令 尤易發生脚氣醫學名指趾間白癬） 患者甚夥 雖非重症治愈頗難每遇犯時 痛癢難堪 或溢黃水或津血液 氣味觸鼻令人欲嘔 敝公司 有鑑於此乃詳研東西洋之醫藥 取長補短且更加研究 數種藥品和入 製成一不可思議之良藥名之曰「哈郎脚氣水」以爲普天下之膺斯症者 除茲障害解癢止痛 其効頗神眞可謂百發百中但此哈郎脚氣水 與尋常撒酸不同 凡皮膚之因炎症而起之水泡膿泡等幷皆治之 洵爲人思想不到之良藥也
從來我國人於衛生思想上 因爲種種不潔 患者頗多 皆係一種寄生虫而滋生且自古來 論男女人人之脚 比較東西各文明國 就是發達頗遲 易致發生皮膚病 其皮膚病發生之原因 乘人體之不潔 風俗上無全都嚴包裹甚

像這樣脚氣 哈郎脚氣水 能治
哈郎脚氣水之効能 脚氣足爛 頑癬 陰囊癬 疥癬 濕疹 禿瘡 泡疹 尋麻疹 等凡由寄生虫發生之一切皮膚病症 均有奇効
每瓶現大洋五角每打現大洋五元
發售處 順和公司藥房 大連山縣通九十一番地
各處大藥房均有代售就近採買爲幸

雙美人牌香皂
發泡最好 品質優良之 双美人肥皂

爲皮膚之美及營養計勸君常用双美人肥皂

大連

閑院宮春仁王 殿下之御來連

十日五御遊覽於市中 十六日搭烏拉爾丸歸巴

閑院宮春仁王殿下、於十四日午後六點二十分自旅順乘車來連、即夜六點滿鐵在滿洲館、奉迎殿下及御附武官香月陸大幹事及敎官等、開晚餐宴會、滿鐵側有副總裁及各理事等陪食、更於六點在滿鐵社員俱樂部、宴請旅大學生、由各課長接待、極呈盛會

更爲奉迎殿下、滿鐵馬術部定十五日午後五點約三十分鐘、在大江町馬場跑馬、奉送殿台覽殿下於十五日午後三十五分、自大連乘車赴旅順、於十六日乘出帆之烏拉爾丸、於各該車船出發時、沿路警衛、其他乘車船者、均宜早刻前往車站爲要、下

殿十五日之御日程

△十五日午前六時十分大和旅館出發、同六時四十五分御到

△同六時五十分、大連驛御發赴金州驛、七時四十三分御着陳赴南山麓在該地南山附近聽戰鬪講話（三宅少將、平田大佐、江澤大尉）

△同七時五十六分、同所御出發至南山戰蹟碑

△同九時十八分、南山戰蹟碑御出發經南山麓至南門城壁午前十時十九分到

△同十一時十九分、南山城壁御發到金州驛即乘午前十一時三十四分車出發午後零時二十五分御抵大連驛

△同午後零時二十五分、大連驛御發徒步至工業博物館

△同一時十分、同所御發徒步至滿蒙資源館

△一時五十五分、滿蒙資源館御發午後二時二分中央試驗場

△同二時五十分、中央試驗場御發協和會館

△同五時、協和會館御發關東倉庫馬繫場

△同五時三十五分、同所御發、午後五時四十一分御抵大和旅館

△十六日之御日程

△午前八時五分旅館御出發左廻大廣場直行山縣通午前八時五十五分到埠頭屋上

△御發午前九時四十五分御乘船

△午前十時御出帆

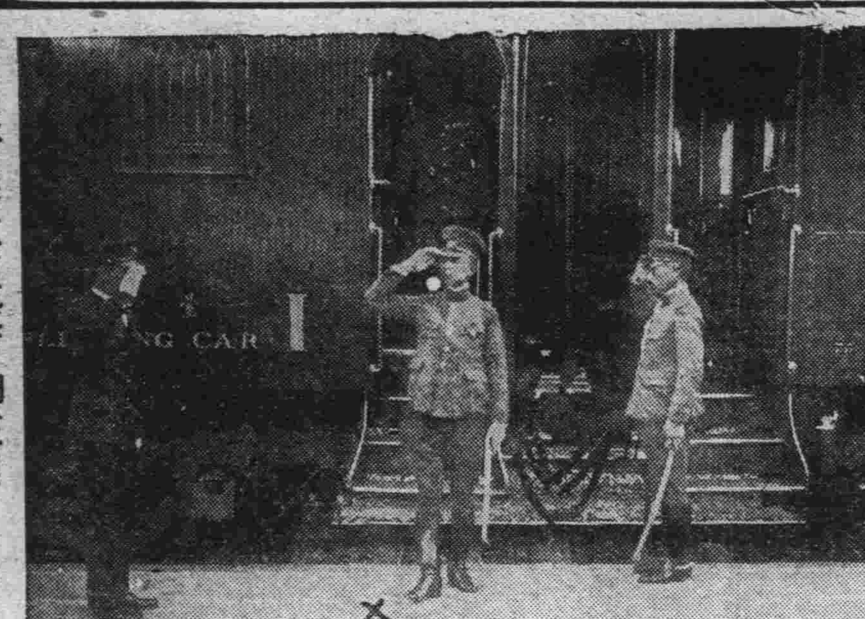

閑院宮春仁王殿下御來連（×即殿下）

誘拐白氏之犯人 無意中就捕矣

供認經過及半夜上房情形 有無餘罪警署繼續調查中

原籍河北省交河縣高鴻章者妻白氏、被同村之陳國林以甘言誘惑、拐之來連、押於露天市場三號娼窰爲娼、改名紫娟、前日被來連查找之高鴻章之叔父之高德傑發見報官請求拯救等情、本報已有詳誌、惟該案中之誘拐犯人之陳國林、雖尙在連、然行跡不明、正在查尋中、不意事有湊巧、於十三日夜於無意中、該陳國林竟被官署拿獲、可謂天理昭彰、報應不爽、被獲情形如左

△十三日午後十一時頃、露天市場四號娼窰之屋頂上、忽有人行走之聲、被該娼窰乂等查覺、以爲半夜時分、房上有人行走、當非善類、定係小偷、故即招集多人點燈舉火、齊至屋外、一看之下、果見有一人立於屋頂、見衆人出來、似乎意欲逃走然出來的人多、當然膽壯、故即大聲喝問、並叫房上人下來、一方四號娼窰之傭人孫永慶、早已跑到西崗警署報告一切不大的時間、官人已來到現場、房上人亦下來了、遂由官人將其帶至署內詳詰其姓名里居並半夜上房意欲何爲、一問之下、始知彼乃原籍河北交河縣乃誘拐其友人高鴻章之妻白氏來連押於露天市場三號娼窰爲娼之誘拐犯人陳國林者、關其上四號房頂之原因、據彼供稱、謂自已於正月二十六日將白氏由原籍交河縣拐出後即買棹來連、於二月一日抵連後、即投宿於西崗子同興棧、住了三十餘日、其間因各棧錢及飲食費等、竟將白氏之衣服及金首飾等全部賣却、其後更因生活關係、在一月餘以前、乃將白氏押於宏濟街十六號娼窰中、使歎一百元、該歎除爲白氏作衣服數襲外、餘皆充自己之生活費、於最近期中、又將白氏專押露市三號中、押金一百八十元、迄至近日、因歎已化完、故又計畫將白氏帶至皮子窩或押或賣、以資漁利、於二三日內、曾至三號同三號主人張炳崑交涉將白氏領出、張炳崑以期約未滿當即嚴辭拒絕、故陳國林以爲領不出白氏、自己則無歎可使、苦思之後、乃於十三日夜登至四號房上一意欲由四號房上渡至三號院內、將白氏暗中找出以隨其願、不意天理照彰、今而被捕、官署據訊、以爲事出意外、如此犯人、竟於無意逮捕、喜出意外、惟其一切詳情、目下尙在嚴密進行調查中

片岡氏講演盛況

負世界盛名之潜水王片岡弓八氏、海中工作、曾有驚人之事蹟、大連語學校發起、於大連第一中學校講堂講演當日日人前往聽講者、極呈踴躍

五毛之殺鼠藥 青年幾乎喪命

人身比鼠、不知其大若干倍也、然有時人之抵抗力、竟與鼠無大差別、如毒鼠藥、爲人所服、亦可致命、詢不可不注意焉、大連市監部通二五西山洗布所有日人楠木共四治者年二十二歲（有望之青年也）日前不知何故、忽欲求死、購殺鼠藥五十錢食之果死、毒發將死、當送入奥町普愛、陳英院長爲之灌救、清洗腸胃、因陳氏醫術精妙、故雖大施手術、患者亦毫無痛苦、並投以好劑一日大約十數次、毒物即隨之而出、不及三日、即復健康出院、時大呼陳氏恩同再造、眞是醫中妙手云

爲參加運動會 紳士助經費

老普學生感謝

第十屆之中華陸上運動會、已在豫定之期間舉行、得有優良之成績而閉幕矣、老虎灘普通學堂、毎屆運動會亦有多數兒童參加、惜平時尙欠練習、手足遲頓、僅參加普通幾項而已、本屆對於參加兒童之午餐車費等、乃蒙該會紳士譚君喜三熱心教育家之資助、謹將芳名列左以誌感謝云

譚喜三洋一元、張繼先洋一元、黎煥文洋一元、大東號洋一元、周德海洋一元、周立德福洋一、祥發永洋一元

段福剛巡捕 父堂逝世

十五日開吊 十六日安葬

西崗子警察署勤務巡捕段福剛氏之父堂、於十四日因病在其市外侯家溝本宅逝世、已定十五日開吊、明十六日發引安葬段氏在太埠交際頗廣友人衆多、各界預備往吊者當不乏人云

强搶錢莊未遂 犯人受審理

將處五年徒刑

於四月十三日午後十時、許闖入西崗街五十七番地錢莊業實盛和處希圖强搶未遂成、當場被逮之强搶未遂犯人李義林（年三十二歲）小崗子警察署經過種種之審訊後送交大連地方法院於十四日午前十時、由法院長裁判長出廳之下、始開始審理、問以强盜傷人等罪名、立會之檢察官、仍要求懲役五年云云

懇求警署代向 房戶要房租

一次不行二次 住房何不給錢

郭習樸氏現住於近江町十六番地、其在沙河口仲町一百四十四番、有房屋一處、前經人介紹、租與營木匠業之鄭漢章者居住、言明每月租金小洋十五元、須按月交納不許有誤、鄭漢章則滿口答應、當然按月交納、双方議安後、鄭遂遷入、鄭漢章於遷入該房之後、對與房主郭習樸之約契、一不履行、不交房租、雖郭習樸百般催促、彼竟置若罔聞、泰然而居租金一月、彼鄭漢章、今竟一月復一月、以辭推托、分文不納、豈非固意、眞是豈有此理、故遂於四月二十三日、告訴於沙河口警察署當時該署據呈、曾將兩造傳署、加以審訊並戒諭、並飭令鄭漢章須將欠之房租錢、趕速籌備交付、不許再有延誤、以後並須按月交租、鄭漢章一一答應、曾論無誤、習樸亦爲經此一番戒諭、彼當然不能再前之搪塞矣、豈知鄭漢章雖經官署之說諭、及事後仍是如前、不向郭習樸交納、郭雖討要、亦是白費口舌、比及延至本月十二日、郭又往討要鄭漢章始拿出小洋十二元、交與郭習樸、謂其餘的現在無歎、不能交納、郭習樸見此情形以爲住房數月租金不下百元、彼竟與十二元小洋眞是口不應心、故不得已、於十三日又訴於官署、希望官署對鄭漢章、再加以嚴重的說諭、以免受住房不給房錢之失損也

森本警務課長 參列會議東渡

關東廳警務課長森本勝已氏爲出席警察部長會議、已乘於十三日出帆之香港丸東渡矣

沙警署巡捕調動

沙河口警察署巡捕潘忠章氏於十三日奉命轉勤小平島警察官吏派出所勤務、君自任職以來、勵精於勤務、對人和靄、商民聞言、均極惜別、所遺之缺由小平島派出所勤務巡捕郭振金氏補充、並欒家屯派出所勤務巡捕王積慶氏、亦奉命調回沙河口本署勤務矣、郭王二君勤慎公正鄉民無不有口皆碑、當此轉勤之際、而咸嘆惜不置云云

河口高和忠之妻 偕情夫潛逃矣

本天稟警署搜捕吳金明 一對野鴛鴦看你何處飛

說也奇怪、近日來不知因何婦女被拐及潛逃不知所之者層出不迭、而官署對於此種走失或潛逃之婦女、當然是費苦心、嚴密的搜查、不意在此聲中、又發生婦女潛逃之事件一起、係偕其情夫逃走、故本未於十三日向官署提由搜索願、並開明人相等、乞求代爲查找、其氏名及一切情形大致如左

高和忠現、在沙河口警察署管內小平島會河口屯字、河口十一番地、有髮妻王氏原籍山東省登州府蓬萊縣、現年二十五歲、姿色平庸、一不甚出奇之婦人、然其性情淫蕩、則大異常人、與高和忠結髮數年以來、時有乘隙偷漢子不正行爲、然高和忠則無憑無據、亦無可奈何、暗中雖加防範、明面聽之而已、惟高尙忠因身有職業、時常不在家中、恐防範不周以致發生意外、故亦曾委託其鄰佑知人、代爲注意、惟該王氏、賤骨天成、淫蕩難改、任你防範何等周密、彼

福特汽車改良 各部精益求精

上海福特汽車公司宣稱、本公司新A式載輕交貨車、及A式雙A式貨車、現已運到各處福特經理處、均有存貨出售

貨車新近之改良、多在前部尾端、此處經已從新設計、車座一部、亦有多少變更、前部線度、與十二月間改良之各車、大同小異、水箱較爲高大、車翅較濶、裝置得宜、輪蓋所設黑條、增加車之美麗不少、車座有露天及封密兩種、隨客安裝、且可裝於雙A式或A式車底盤之上封密車座、全用鋼料製成不僅堅固耐用、且亦極爲美觀、雖係低平、然內部甚寬敞、車頂用織品及樹膠合製之材料、車墊則鈔以黑色素身人造皮

車門設計特色、門架用小柱造成、可以縱目遠眺、屏風則用三層保險不散玻璃、向下傾斜、使車座之前有涼風吹下、屏風水擦爲眞空式、車座其他之特色、有金屬傳送箱、照後鏡、後窻、及寬濶之用具室

車座頂面用黑色樹膠造成、甚易除下、車頂兩旁、係蓋以火棉之黑色材料、車窻甚大、爲重量玳瑁所製

新A式雙A式貨車、設有新發明之四速度傳力機、有附設欄桿之平台車身、及鑲板車身兩種

A式商用貨車、則有載輕交貨車、隨載貨車、華麗交貨車、小號板貨車數種

平台車身尺度、濶五尺八寸長八尺一寸半、用以改造欄桿車身之架板由地板起計、高二十六寸、鑲板車身載重面積、濶四十十八寸、高四七寸、長八十五寸六

法院事項

△起　訴▽

△原告 許億年被告劉國棟 請求不當利得金一百六百九十圓（五、四）

診療時間（自午前九時至午後五時）

痔病 痔核、痔瘻、脫肛、切痔 其他一般肛門病一切（新設）

大連市三河町四 電話五四九六番

院長德國醫學博士 近藤寬次郎

近藤病院

痔 疾藥物根治療法講習會員募集（但醫師限）

對於右之希望者寄送規則書

大連市三河町四 電話五四九六番

近藤病院

大連 遼寧 新業洋服講習所第三期第一期招生（附屬工廠業已開始工作）

洋服手藝世界公認爲高等技術乃文明國人士必需之服制尤係世界大同手藝也有此技能環遊全球不愁無事作並克得上等工資語云積資千萬不如薄技在身即此之謂也況我國訓政伊始民生問題亟待解決造就實業人材尤爲急務國民政府現以滿服不合時代力謀提倡改革故本所有鑒及此首創於大連開辦以來因設備完善教法新奇以致成績卓著不出一月均能自已成服業蒙各界贊許茲爲普及計擬在東北各大省會皆設立分所再行普及全國今於遼寧省垣設立分所仍以四個月畢業工廠實習四個月共八個月爲期均能領悉裁剪縫紉完全技術現已由總所選拔成績優者充爲技師次者留廠工作當年得利足可挽回學費而有餘也每班（限五十名）過額不收惟遼寧第一期例有優待設工廠業已開始工作歡迎軍警鐵路學生之大宗服制定做價值格外從廉應期不悞並希望各界到廠參觀無任歡迎函索簡章祈付郵票四分即寄

總所大連西崗平和街七十一番地 分所遼寧城內鐘樓南路東

漢醫 張文熙啓事

茲因敝向在私邸診視多有不詳地點者今爲便利起見特寓街裏華泰藥房

診例 午前門診 來診六角 出診一元 午後出診 市外二元 貧困施診

西崗 世界大戲院（自五月十五號起映）

明星公司最新出品 十四集 火燒紅蓮寺 胡蝶 夏佩珍 主演

預告 倡門賢母

眞正意大利黃金蜂種到連 ◎◎歡迎參觀◎◎

養蜂利益人人皆知而蜂種選擇實爲成敗之關鍵難望成功敝場有鑒於此特由魯特公司購來黃金蜂種精工繁殖近已大宗運連現貨預約廉價劃讓諸君如欲一觀便知其他蜂種之所不及也有志養蜂而不通門徑者請來敝場實習無不竭誠傳授以期普及兼售中外純良速效巢礎各式優美蜂具

大連西沙河口西山屯三十六番地 黃金蜂場 謹啓

聲明 觀德堂陳東川出號辭帖

立辭帖陳東川於民國八年九月在大連合組義興隆生意作至民國二十年已屆帳期不願前圖將舖點貨物銀錢帳目外欠外存徹底清算自此之後陳東川東西股分全數算清永斷藤葛義興隆仍照原字號而作決無異言恐後無憑特此登報聲明

大連磐城町六十九番地 義興隆謹白

婦女靈藥 女界福

主治婦女一切諸症強身補氣血神效 詳細說明函索即寄▲各埠皆有出售

招募各地代理店函商即覆 大連德記全棧大藥房總發行

女界福營口總代理店和發樂棧與茂義保與長

獅子印（汽水 荷蘭水 水灰酸）附彩票出賣

多年滿洲清涼飲料水界之覇者、而誇品質之良好者無不首稱獅子印汽水故蒙諸位莫大之賞讃而銷售之量數亦漸々增加矣而本年更將於技術上施用特別之製法、考其優美品質、以欲投諸位之嗜好、以實行價目低廉 以報平素諸位之惠顧是以特添彩票出賣願欲盼望請至最近特約店購之可也

一、賣出函數 壹萬函

一、賣出期間 自昭和六年四月至同年七月末（但在期間中賣完時行締切）

一、附添彩票方法 每壹函（四打）附抽籤券壹張

一、抽籤方法 昭和六年八月十五日午後一時請買者特請新聞社登官以行嚴正抽籤

一、彩票金總額 金參千七百九拾五圓貳拾五錢

等級	金額	張數	合計
壹等	金壹百圓	三張	金三百圓
貳等	金五拾圓	六張	金參百圓
參等	金拾圓	十五張	金壹百五拾圓
四等	金五圓	四十五張	金貳百貳拾五圓
五等	金壹圓	四百五十張	金四百五拾圓
六等	金貳拾五錢	九千四百八拾壹張	金貳千參百七拾圓二拾五錢
合計		一萬張	金參千七百九十五圓二拾五錢

彩票交換所 大連製氷株式會社

彩票交換期間 限自昭和六年八月十六日至同年十一月末過期無效

昭和六年四月

總發賣元 大連製氷株式會社 電話 四四四九、四八七三 五四八〇、六三一三番

上海大戲院 新設電話二二五四七

陽曆五月十四日起映五天 第一愛情香艷離奇鉅片 不堪回首

上海神州影片公司最近名貴傑作 導演李萍倩 工上兩先生 主演黎明暉丁子明兩女士

下期准映 武俠愛情兇險巨片 黃耐霜女士主演 暨南公司最新出品

蜂巢礎 本場自製純黃蠟巢礎

（分讓優良蜂種）品質精良味香房深自本月發行特價特別便易幷招請各埠代理報酬從豐貨樣詳章函索即寄

利群蜂場大連大黑町一六二 遼寧西崗啓化書社電話五〇三一 本埠批發處 西崗晋康號 吉順絲房

五淋斷根新藥發賣 一盒斷根 得利格諾賓（Dorigunobin）

本劑爲大阪醫科大學醫學士福原正義先生所創製爲慢性急性五淋斷根之新藥一經服用確能立奏効果

（五日分現大洋二元半）（十日分現大洋四元）

總發賣元 日本橋藥局 大連市信濃町四十番地 電話八三六二番 振替大連四四九七番

粵東 廣芝館緊要啓事（注意）嚴防假冒

敝館所製各項丸散膏丹東北諸埠向歸萬興錢永和慶兩家代理專銷歷有年所貨眞價實久蒙同胞歡迎查近有無恥之徒由粵私造假藥運營銷售欺世誤人不法已極若不澈底查究不但危及敝館營業且於光顧諸君貽害尤深除已禀官懲治外故特登報聲明仰各界認明本館招牌及裝璜外所粘萬興錢永和慶經售方帖庶不致誤是所至盼

瑞有氏黑色補丸

瑞有氏黑色補丸專治男女貧血五癆七傷氣虛咳嗽先天足後天虧損少年破身太早夜夢滑精常出冷汗精冷精薄虧損之難自汗盜汗腰腿酸疼形容枯瘦小便夜多年久白濁婦女白帶及年久不孕凡由腎部發生各症服之非常效驗強精固腎如無病常服增質強壯精神充足永保無腎虧廣定價每打三十元每盒三元較比小盒便宜外埠函購皆可郵寄各埠大藥房凡經售西藥者均有代售無處購買歡匯至分行購買立郵不悞萬無一錯

總行上海英租界福州路八十二號瑞有氏藥行 分行哈爾濱道外正陽街頭 遼寧商埠馬路灣汽車站西

瑞有氏藥行啓

牙痛藥餅 生乳藥餅

●最新發明● 牙痛靈藥 五分鐘立刻止痛 根永不再犯 空前絕後百發百中之神奇靈藥

第一生乳神藥 主治產婦乳汁不足不通乳汁不出服此藥十分鐘後乳來如湧泉功效神速萬應萬靈

大連德記全棧大藥房 代理各埠皆有出售

經濟

大連海關已接到 實施新稅命令
刻請關東廳承認發表告示 稅率表大約十四日已寄到

大連海關、已於十一日接到上海總稅務司正式命令、謂准由六月一日實施新輸出稅率、刻正向關東廳請求承認發表此項告示、聞大抵日內當可張貼也至於新輸出稅率表、原擬十一日由上海寄來、因輪船關係、乃於十二日由上海委長春丸郵寄、按該輪須於十四日入大連港是以稅率表之到大連海關手中則當在十四日下午云

銀塊期現俱漲 標金開價疲

十四日上海電、訊倫敦銀塊期現各漲一兩、據某方消息復謂收盤後於同價有購存者故標金開價步疲、金情以現狀觀之、今當卯利存付須出利一兩乃至二兩、中央銀行能否受現亦不無疑問、如是存付厭氣叢生、高價多出雖存、泰康潤、天裕永之空付尤爲最、元盛永福昌之存付

遼源商會 擬發行紙票 維持市面經濟

遼源縣境上年以來、夏受水災、秋降冰雹、以致田禾損汶、食糧缺乏、農民饑饉之中、均在嗷哺之際、現經紅萬字會施立粥廠、一般無食之民、幸被救濟、但市面金融奇紛異常、商會有鑒於此擬出發紙票、維持現狀、惟該票之宗旨、非普通幣制可比、只聞該票行使之方法及規定的限制、商會紙票、週轉市面、出境無效、概不兌現云云、倘能辦到、則遼源商民現狀、經濟前途、當不致再予艱窘矣

英謂遠東貿易低落 日爲唯一勁敵
主張改善推銷法鞏固銀價 經濟考察團發表之報告書

據倫敦電訊、英國遠東經濟考察團之報告書、已於七日發表、其警惕要語、爲以大體言、英貨在遠東市場所受之最大障礙、厥爲售價、英國貿易之低落、與英國勁敵德日美貨物之增銷、皆售價爲之也、又謂各種推銷辦法無論如何完善、必俟英貨售價能與他國競爭時、始能有效、各種成本、必須減輕、至英貨價格復降於可與他國競爭之程度時而後止、迨至此程度、則英國在世界貿易中所有之天然利益、如技術之精巧、貿易之便利、與固有之令譽等、方可復現云、報告書承認日本爲英國商業勁敵之重要、謂日本以低價供給製成之需用物、如棉布即其一端、日本市場競爭將愈烈、故外進口將愈減、報告書言及日本鋼鐵業、並述日本合理化計畫、謂將來商業復振時、日本進口商或將定購價低而爲日本不能充分製出之鋼鐵、故英國鋼鐵製造廠應派專員駐於日本、報告書言及毛紡織業、謂英國高等呢絨、當可繼續供給日本市場中之有限的需求、但日本終能有充分製造、以供給其全部需要、此不時過爲間問題耳、日本呢絨工業之效率、未見視英國爲低、計算英國約克夏工資與每件出產成本、至少比日人多兩倍半、甚或三倍、日本出口運銷方法、亦較英國爲優、英國選入毛料、及對遠東運出毛貨之運費問題、不可不加研究、毛貨市場中之日人競爭、勢必有增無減、英國毛紡織業必須設法應付之、勿使棉業所遭遇者、復見於毛紡織業、日本各種製品之輸出、近年來在其所銷市場中有增多數量與品類之趨勢、此爲英國當注意之要點、日本此後除日本所不出產之特殊有限貨物外、將無所需于外人商行、報告書繼言及中國市場、謂英國目前難題、在英國能否以低價製成下等及中等貨物、報告書主張英政府宜立即召集財政與實業界之會議、以研究在中國發展中從事參加、以開關新市場之可能性、報告書在五金物一篇中謂英國財政家亟宜合作、以抵禦美國財政之植入、苟英人欲爲中國貿易奮鬥獲勝、則英人必須訓練中國、使知英人之方法與出品、如經理商行而無專家、則此經理商行祗能接受生意、而不能寬取生意、進口英商宜組成團體、以免英商間自相競爭、此亦當密切注意之一事、增進中英間更密切的文化關係、乃甚緊要事、應吸引中國學生入英國大學與工場、海外商部宜從速召集一種會議、而請英國大學與將華貿易有關係之商家出席與會、海外商部尤宜及早召集英國銀行家實業家出口商家等會議、研究以金融接濟市場之問題而決定動作、並考慮對於機器等對華輸出、予以長期賒欠之問題、中國朝野現顯然欲採用中國工業化之政策、英人資本應在此發展中有所貢獻也、銀價宜設法鞏固之、俾恢復中國之購買力、英國宜首先提倡、以成就關於此事之必要的國際協定、報告書承認棉業考察員之意見、接遠東考察團之棉業報告、已於數星期前發表、亦謂英國棉業全賴輸出、尙不能與他國競爭、則不能繼續存在、蘭開夏棉業之衰落、由於日貨出產之較賤、苟有方法可阻其繼續衰落者、當即行之、不宜稍緩云

中國存銀研究（五）
（受百譯耿愛德述）

照上表計算、所運實銀總值二萬二千五百萬兩、其中用以鑄一元銀幣者約二萬零五百萬兩、鑄輔幣者約二千萬兩、按鑄銀幣百元需實銀七十一兩四錢、據此推算二萬另五百萬兩之實銀可鑄成銀幣二八七、一二八元、加以大津及武昌約有實銀九千萬兩、約鑄成銀幣一一二、五六四元、共計爲三九九、六九二元、據此則自一九一九年迄今、由上海運赴各地實銀所鑄成之銀幣約爲四萬萬元也（八）茲估計以上海條銀及實銀鑄造之輔幣爲十萬元實際鼓鑄數當在此數以上、惟不能斷論其確數耳、成色九九九元之條銀千條、可鑄廣東二毫輔幣一、九二七、五〇枚、每枚重五、四〇格蘭成色千分之六五〇、若用實銀鑄造、則每百兩可產輔幣一百七十五枚、成色重量如前、上述自一九一九年以來由上海運赴各地條銀供鑄造輔幣者計四六、九九四、九五〇盎斯、此可鑄二毫輔幣四五四、九一三、八三〇枚、合小洋九〇、五八二、七六六元又上述自一九一九年以來上海運赴各地實銀供鑄造輔幣者、計二千萬兩、此可鑄幣一萬七千五百萬枚、合計小洋三千五百萬元、兩項共計小洋一二五、五八二、七六六元、約合大洋十萬元

中國鑄造銀輔幣之歷史雖不久、而情形甚覆雜、各省造幣廠中最活動者爲廣州廠、南方幾全以二毫輔幣爲貨幣、一九一二至一九二一年間、僅廣州廠一處產二毫輔幣逾十萬萬枚、廣州廠所需生銀、一部份係由香港直接輸入、而香港之輔幣、多有以成色較高之廣州輔幣融解改鑄者、其間數額幾何、至難揣測、且有在同一設造幣廠、政府海軍陸軍與商界、各有多處者、如福州有造幣廠四、其一、其所鑄者數量幾何成色幾何、絕非局外人所得知、又如廣西與貴州有大宗僞幣由軍人鑄造、流通於市、其詳亦永不能知也、雲南亦然、其地當局對鑄幣情形秘而不宣、四川更鑄有特種銀幣、形勢與普通者不同、此外軍界及私人所鑄僞幣流通於市、爲數甚巨、其詳莫可考也

商況要覽

特產市場

十四日期特產市場、期貨竟依然無何等特異材料之可述、一般大勢、俱屬平凡無味、查大豆市況平穩之中略帶疲弱、豆餅豆油高粱等皆呈平穩之商狀、但交易尚比較繁盛、官商幫迄今猶未出實、又加毫無買氣、故特產日來殆有停滯之勢、但北地卻多有買同者、故現期貨交易頗呈相當之移數也

錢鈔市場

十四日朝海外市場、倫敦銀塊近遠期均略漲、紐約孟買亦續騰、匯兌中美平平、美日略提、上海標金頗呈軟調、本埠鈔票平穩帶硬、查滙申爲七十一兩七、日滙煙爲六十九兩、大洋百元三角五分云

商品市場

麻袋（未動）浙地市況平穩、當市閑材料不振、是以冷淡氣配、遂入釘定之狀態閑散

綿系布（反落）美棉現貨跌十磅音、中限跌十二四磅音、遠限跌十五六磅音、印棉跌一二角、銀塊漲一點、大阪三品因美棉之跌、開行亦共同低下、於是當限跌二圓、中限跌一圓六八角、遠限跌七角、以至一圓、閉後當限平穩、中限又跌三角、以至六角、遠限跌一圓三四角、當市散付雖有新規買、然實方稀少、如有輸入家之追實、亦必容易消化云

月限	約定價	數量
七月限	一三〇九〇	一〇
十月限	一二四一〇	五〇

商情（十四日）

本埠特產

▲大豆（單位厘）

限	開行	最高	最低	收盤
五月末	[illegible]	[illegible]	[illegible]	[illegible]
六月末	[illegible]	[illegible]	[illegible]	[illegible]
七月末	[illegible]	[illegible]	[illegible]	[illegible]
八月末	[illegible]	[illegible]	[illegible]	[illegible]
九月末	[illegible]	[illegible]	[illegible]	[illegible]

所成數 三百七十五車

▲豆餅

限	開行	最高	最低	散行
六月限	[illegible]	[illegible]	[illegible]	[illegible]
七月限	[illegible]	[illegible]	[illegible]	[illegible]
八月限	[illegible]	[illegible]	[illegible]	[illegible]

所成數 四萬八千枚

▲豆油

限	開行	最高	最低	散行
六月限	[illegible]	[illegible]	[illegible]	[illegible]
七月限	[illegible]	[illegible]	[illegible]	[illegible]
八月限	[illegible]	[illegible]	[illegible]	[illegible]
九月限	[illegible]	[illegible]	[illegible]	[illegible]

所成數 一萬一千五百箱

▲高粱

月限	開行	最高	最低	散行
五月末	[illegible]	[illegible]	[illegible]	[illegible]
六月末	[illegible]	[illegible]	[illegible]	[illegible]
七月末	[illegible]	[illegible]	[illegible]	[illegible]
八月末	[illegible]	[illegible]	[illegible]	[illegible]

所成數 十車 包米未安

▲現貨前場

混保大豆（帶皮） [illegible]（不帶皮） [illegible] 所成數 百二十車
豆餅 一〇六〇 一二〇六〇 所成數 二萬七千枚
豆油 一六一五 一六一一五 所成數 四千箱
高粱 三六〇〇 三六〇〇 所成數 五車
包米 四〇三〇 四〇三〇 所成數 二車

本埠錢鈔

	開行	最高	最低	散行
近期	[illegible]	[illegible]	[illegible]	[illegible]
遠期	[illegible]	[illegible]	[illegible]	[illegible]

所成數（近期遠期） 百七萬圓

現貨交易 十一時 銀對金 [illegible] 銀對洋 [illegible] 金對洋 [illegible]
十二時 銀對金 [illegible] 銀對洋 [illegible] 金對洋 [illegible]
所成數 五萬四千圓 一萬三千圓 [illegible]

電報滙兌

倫敦銀塊 一三片一六分三
同後場 一三片八分一
紐約銀塊 二八仙八分三
孟買銀塊 二留比六分三
美日滙兌 四九弗四分一
中美滙兌 三一弗〇分〇
▲上海外滙 日滙 一五九兩

商品市場

▲美棉 現貨 九仙七五 五月 九仙六三 七月 九仙八一 十月 一〇仙一五 十二月 一〇仙三七 一月 一〇仙四八 三月 一〇仙六七
▲印棉 [illegible]
▲奔哥爾 布牢其 [illegible]
▲大阪棉花 奧姆拉 [illegible]

▲大阪三品 開盤 現貨 定期 收盤 現貨 定期 [illegible]
▲大阪期米 開盤 現中期 收盤 現中期 [illegible]
▲東京期米 開盤 現中期 收盤 現中期 [illegible]
▲仁川期米 開盤 現中期 收盤 現中期 [illegible]
▲神戶豆餅 前場 [illegible]
▲大阪綿系 前場開行 後場收盤 五月 六月 七月 [illegible]

▲匯豐掛期 英匯 一先令三片一一五 買 美匯 三一弗二七五
日滙 一五八兩五〇〇
▲上海標金 開行 七四一兩〇錢 最高 七四三兩〇錢 最低 七三九兩二錢 收盤 七三九兩七錢
▲神戶匯兌 英 二志〇片八分三 美 四九弗八分三

股票市場

▲大連股票 [illegible]
▲橫濱生系 前一節 前二節 [illegible]
▲印度麻袋 藍綠紅袋 二五留比二分一 綠紅袋 二八留比二分一 匯兌行 一三七留比八分三

北地行市

哈爾濱（大豆）（小麥）、公主嶺（大豆）（高粱）、四平街（大豆）（高粱）、長春（大豆）（高粱）、開原（大豆）（高粱） 五月 六月 七月 [illegible]

錢鈔

奉天（奉票）（大洋） 現貨 定期 [illegible]
開原（大洋） 現貨 定期 [illegible]
安東（錢鈔） 匯兌 現貨 定期 [illegible]
●公主嶺 錢鈔 奉票現物 一三、八一八、〇〇〇圓 鈔票現物 六一、八〇〇圓

肺癆病是人類的大敵 三那星是肺病的救星

全球統計死於肺癆病者每年數千萬人 中國人要佔最多數
歐美各國獎勵肺癆病特效藥能發明者 懸重賞二十餘萬金

肺癆病特效藥『三那星』出世

◉從前死於肺癆的都是寃枉死！
◉目前正患肺癆的都可以不死！
三那星治一二期肺癆病……藥到病除
三那星治第三期肺癆病……起死回生
解決數千年來名醫不能解決的難症
挽救數千年來名醫嘆爲無藥的重症
肺癆病不難治……難在不能攻破肺癆菌之臟質保障及結節抵禦
三那星非奇藥……奇在可以攻破肺癆菌之臟質保障及結節武裝！

▲肺癆即肺結核
中醫史上之所謂肺癆、即西醫史上之所謂肺結核 茲爲便利國人習語上之叙述起見、後文均稱肺結核爲肺癆

▲肺癆之症象
肺癆之症象爲發熱、盜汗、食慾減退、瘦削、咳嗽、失音、喀血、貧血等症象、有各病逐漸陸續發現者、有數症合併一時發現者

▲肺癆之過程
肺癆就臨床上之形態、可劃分爲三期、初起之時爲第一期、肺癆完全形成之時爲第二期、及至肺臟成空洞爲第三期

▲肺癆之可怕
肺癆爲一種特殊的慢性的傳染症、凡與患肺癆者朝夕謀面、同處一室、或因食具與日用品之偶爾共用、均爲得最易傳染之機會、一經傳染、雖在第一期之輕症、亦非得長時間之治療、不克奏功、且稍一不慎、即足轉入第二第三時期、而至不可救治之狀態、故患肺癆者不但本身耗金失業、困苦難堪、而親戚朋友、尤多避忌、蓋恐其病之傳染難治也

▲肺癆難治之原因
肺癆乃係一種極微細之肺癆菌、盤據於嬌嫩之肺臟、破壞人體組織、成最可怕之肺癆症、發現肺癆菌者、爲德國醫聖考克博士、此項肺癆菌有一種特殊之抵禦力、能抗一切外來藥力之攻擊、並肺癆菌體、且係中性脂肪抗酸性臟質之外膜構成、強肺癆菌侵入人體內時、其四週即被侵蝕而形成一切之結節、以阻碍殺菌藥劑之通過、致使內服或注射之藥力無由血流入局部、故醫家常有肺病無藥之嘆、蓋肺病並非單純症、如咳嗽喀血、實僅足治愈肺病中之一症而已、終不克破壞其強之結節、剝奪或溶解其臟質及脂肪性之內外膜、而使藥力直達於患部、顯其根本撲滅肺癆菌完全治愈第三期肺癆重症之目的故耳！

肺結核病原菌發明者 德國考克博士

▲肺癆並非絕對不能治愈
昔年歐美各國曾感於肺癆病之無特效藥、曾懸重賞二十餘萬金、以徵求全世界名醫之醫方、於是東西各國名醫學者、爭相研究、欲期得一根本殺滅肺癆菌之妙方、但其結果、盡歸失敗、蓋因彼皆不

奉送 最新肺病療養指導書 三那星實驗報告書 函索立即寄贈

肺癆病特效藥 三那星 溶解臟質 殺盡癆菌

知肺癆菌能分泌一種抗酸性蠟質包圍其本體、以禦外來藥力、侵入之深奧學理故也、自德國考克博士發見結核菌、爲肺癆病之病原體後、於是咸知苟可設法破壞其頑強之結節、剝奪或溶解其臟質及脂肪性之內外膜、使藥力能直達其患處、俘擄肺癆菌而蠶之死地、則第三期之肺癆、並非絕對不能治愈、於是柏格爾博士新發明之肺癆治療上理想的新醫術亦實驗而大告成功而對於此重徵求之懸案、亦得解決矣

『三那星』即係依據此最新學理而發明之肺癆病特效藥、其藥力之偉、見效之神、絕非普通藥品所可比擬也

◎以內服或注射之方法、應用三那星於人體、則能滲透入於肺臟等各臟器內部、迄十八小時後、檢查小便、則能發見DiaZO之反應、此反應即行消失、而於四十八小時後、白血球非常增加

◎依動物試驗、設檢查其病竈內、則發見『三那星』能滲入結核病竈內、而潛伏之肺癆菌之蠟質、則盡失其抗酸性、此足能證其完全溶解矣！

◎如肺癆病患者內服『三那星』一星期左右、則立見喀痰之稀釋、體熱之下降、心身愉快等之狀態！更繼續內服『三那星』達三十六天至六十天以上、則顯見體重增加、食慾激進、一切症狀、逐漸緩和、終達其回天再造之偉功也！

▲三那星之試驗及功能
『三那星』在中國、已經中央衛生試驗所化驗證明、藥性和平、絕無任何禁忌及副作用、四時適宜、老幼可服、中國之患肺癆病者、比較全世界各國爲最多、現有三那星特效肺藥出世、實患肺癆者之一大福音也、茲將其功能略述如下：

◎設於試驗管中實驗、則『三那星』之藥力作用、一分鐘後、肺癆菌皆消失其抗酸性、至三分鐘後、則此肺癆菌完全殺盡、無一倖免！

人工氣腦術代用治療機 胸部壓定器使用圖
滿鐵療養院長 遠藤博士發明

▲肺癆病特效藥『三那星』新發明
二十世紀唯一無二之肺癆病特效藥『三那星』完全依據最新醫理而產生、其第一主要成分、即在溶解肺癆菌之抗酸性臟質、及脂肪性之內外膜、並軟化其結節、使同配撲滅肺癆菌的其餘成分之藥力、深達於患部、而克奏其功！『三那星』治一二期肺癆、無不藥到病除、即最難治之第三期肺癆、亦莫不克奏其根本治愈之效、故『三那星』出世、各國名醫無不爭相採用、咸視爲治療第三期肺癆之特效劑、數千年來難於解決之肺癆病、從此遂有救星矣！

價目
每瓶一百廿片可服十天售上海大洋十元
每料六瓶可服六十天售上海大洋六十元

上海仁記路三十五號美商愛世開洋行獨家經理
奉天十一緯路七十三號 美商愛世開洋行
哈爾濱道外正陽四道街口 美商愛世開洋行
各埠藥房均有出售 大連……華泰、華西、德記、全棧均售